工商晚報
The Kung Sheung Evening News
承印及出版：工商日報有限公司
香港灣仔分域街十八號
各部電話號碼
編輯部及採訪部 5－283378－80（三線）
經理部：5－281521－3（三線）
營業部：5－280708，5－279307
中區辦事處：5－225495，5－22
郵箱二六二號
日出紙兩大張每份壹元
新聞紙第一九二五四號

港元保衛戰已結束
本港一兩週內減息

【本報訊】港元匯價今晨牛皮，徘徊在七八三點五至七八四點二水平，外匯人士相信，「港元保衛戰」已告完結。

據渣打銀行經濟研究員曾滙基今晨對本報記者指出，假如港元匯價沒有進步惡化，而且有機會貼近港府訂定的七點八〇指導性匯率官價，本港減息的機會則相對加大。

曾滙基明到本港高息對工商業打擊大，如港元兌美元匯價能穩定，在現階段水平，本港減息條件具備之後，可望在今後一、兩週減息。

經過大幅加息三厘二五後，港元在外匯市場表現逐漸回穩，而兌人民幣亦獲調升機會。

今早港元兌人民幣新買入牌價由原來的廿八點五九調升至廿九點〇三，賣出價則由原來的廿八點七三改為廿九點一七。換言之，每百港元兌多四角四仙人民幣。連同是次調整在內，今年港元兌人民幣共調升十四次，而為港元兌人民幣調低則共四次。

銀行同業拆息，今晨依然高企，報卅七厘，外滙人士認為拆息率短期仍繃緊。

港元轉穩，今晨股市反彈十五點，直追八百大關。

搶購過龍獲利回吐
外國美元升勢暫停
金價乘美元回軟時在銳跌中略升

【紐約九日路透社電】此間美元今天低收，獲利回吐，使過去數日美元的勁升停頓下來。政府債券市場勁升，聯邦儲備局將資金注入銀行系統，作為拋售美元的催化劑。據一位經紀說：「大部份的商人於一美元兌二點八四馬克以上的價格後勁不繼時，便知道美元被搶購過龍。」

美元於達到一美元兌二點八四六〇西德馬克的價位（相等於今年正月創下的十年來最高價）後，美元便回落至一兌二點八一一〇馬克。

金價於收市時由早些時候的銳跌中回升，在美元下跌的協助下，每安士升了二點五美元。黃金價格於早晨中段時間於美元上升之際，曾一度跌至每安士三三三點五美元。業內人士說，這種金屬曾被視為已被拋售過度，這種見解，亦有助於它的回升。

黃金收市價為每安士三四七點五美元，週五為三四五元。

美元兌數種貨幣——包括英鎊及加拿大元在內——自高峯回跌，這似乎是市場力量及技術因素所致。

業內人士說，並無跡象顯示聯邦儲備局採取一致的行動，來阻緩美元的升勢。不過，西德的中央銀行曾拋售七千二百三十萬美元，其時美元在法蘭克福的價位被固定於二點八四四五馬克。

業內人士並懷疑英格蘭銀行曾數次出面干預，以支持英鎊，因英鎊曾跌至一鎊只兌一點三〇一〇美元，收市時才回升至一鎊兌一點三二一四五美元。

但英鎊又受到全國碼頭工人罷工的打擊。工會號召他們於今晚開始罷工，而礦工與煤礦局舉行的謀求解決十八個星期以來的工潮的談判，已休會至七月十八日才恢復舉行。

但中央銀行的干預，在過去數日內，已證明相對地無效，未能阻止投機者搶購美元。

第十八輪前途談判明日展開
殷拿吉謂此次會談 將沒有突破性發展

【本報訊】中（共）、英政府透過外交途徑就香港前途進行第二階段談判，到後日剛達一週年，港督尤德爵士今日前往北平，參加明日展開的香港前途第十八次會談。

來自北平的消息指出，英國大使館發言人殷拿吉昨日表示，預料會談像過往一樣，實事求是，沒有什麼突破性的發展。

另有消息指出，今次會談將討論是否有需要成立中（共）英工作小組，監察本港在十三年過渡期的發展。

英國「觀察家報」報導，鄧小平最近提出的成立工作小組的頑固建議，惹得英國首相戴卓爾夫人及香港的高官不高興。

該項建議，最近在香港的左派報章中大力被鼓吹，該等報章預料，在未來十三年內，中（共）英政府高層會就香港前途問題繼續會商。工作小組無疑有「看門狗」的作用，令戴卓爾夫人不高興，但為了會談有進展，戴卓爾夫人會在不願意的情況下作出任何犧牲。

另外，會談成員之一的，英方工作小組成員麥若彬，昨午前赴北平繼續參加小組的工作。

他在臨行前在機場表示，過去兩日內，他曾與港府官員包括專責香港前途事務司戴宏志及律政司唐明治會晤，會報工作小組的工作進展。麥若彬在港也曾與港督尤德爵士見面，報告在北平的工作，而尤德爵士亦向他講述了今次倫敦之行的情況。

他表示，當返回北平後，會立即投入工作，並於何時再返港則難預料，他在離港前，對於九月會否有英國官員到北平訪問的詢問，亦拒絕回答。

立法局下次會議將休會討論
社會制度與港前途 將有九位議員發言

【本報訊】立法局非官守議員方心讓將於下次立法局會議上，提議休會辯論「社會制度與香港前途」，屆時並有九位議員就此問題發言。其餘發言者，還有周梁淑怡、湯寶坤、王霖、何錦輝、范徐麗泰、陳英麟、孟家華神父和伍周美蓮。

周梁淑怡今晨指出，休會辯論，還會討論本港自由的問題，而她便會就新聞自由發言。

就設立中央公積金建議
各公僕團體表關注 要求提供詳細資料

【本報訊】本地高級公務員協會向港府銓敘科提交一份設立中央公積金，取代退休金制度的建議，現已引起其他公務員團體的深表關注，並要求銓敘科提供有關此項建議的詳細資料，以便深入研究。

華員會主席郭元漢今晨表示，從直覺上來看，中央公積金是值得考慮的其中一個可行辦法，但仍有待作進一步研究才作結論。

郭氏透露，該會已要求銓敘科提供有關此建議的詳細資料，以便該會召開會議加以討論，並且該會可能另行提出新建議。

郭元漢指出：華員會對於九七問題與公務員退休金的關係，已決定了一項大原則，就是公務員於九七年前所得的退休金，應由舊政府負責，九七年後所得的退休金，則由新政府負責。他認為此項大原則已可解決公務員對退休金問題所產生之憂慮。

受僱斯里蘭卡工人 今晨前往代理公司 商討有關賠償問題

【本報訊】本港受僱往斯里蘭卡的一批工人，由於受到不平等待遇，他們一行二十多人，今晨前往旺角一建築代理公司，追討有關賠償及合理的解釋，唯東主不在公司，工人不願離去，等待有滿意答覆為止。

今晨十時左右，二十多名受僱往斯里蘭卡工作的地盤工人聯袂前往旺角好望角大廈的一間建築公司，要求與上址負責人聯絡，惟負責人未有上班，工人不願離去，聲言要與公司負責人會晤，獲得合理及滿意的答覆始肯離去。

據工人代表指出，他們共有五十三人透過上址公司安排前往斯里蘭卡地盤工作，簽約共五個月，但他們工作兩個月後，一間日本公司突然收回地盤，勸令他們離開，由於他們合約未滿，於是留在地盤不走，其後日本公司聘請護衛員到場，驅逐他們離去，雙方發生衝突，當地警方人員到場鎮壓，將他們拘捕，至警署後，他們又被警員用警棍毆打受傷，至七月七日，警方人員荷槍實彈押他們離開，乘機返港。

工人代表又指出，是次前往代理公司，他們希望向負責人申訴在當地不平等的待遇，商討有關的賠償。

勞工處發言人表示，該處已邀約他們明天會晤，瞭解箇中情況，以便能協助他們。

發言人又稱，這批工人前赴斯里蘭卡，未有透過該處安排簽署一份工人與僱主之間的海外僱員合約。

瑞典佳麗榮登環球小姐寶座

【邁亞密十日美聯社電】來自瑞典埃及斯圖的廿一歲瑞典小姐萊汀，週一晚獲加冕為一九八四年環球小姐。

亞軍是南非小姐迪斯議・洗雯（二十歲），其餘進入決賽的佳麗是哥倫比亞小姐蘇姍娜・柯達斯，二十歲，菲律賓小姐狄斯・維路的洛，廿一歲，委內瑞拉小姐卡文・馬利亞・蒙狄爾，十九歲。

香港小姐高麗虹，在是次選美比賽中，名落孫山。未能入複賽。

新界小巴司機 今赴督轅請願

【本報訊】五十名行走粉嶺至打鼓嶺，沙頭角邊區之小巴司機，因不滿當局計劃在開辦專線小巴後，不准其繼續行走，今晨分乘兩部旅遊車前往督轅府請願。

小巴司機稱，他們希望當局能將新界北區三條專線小巴路綫，交給他們辦理。各人在督轅府門外手持橫額，聲稱「運輸當局不理民情，」「拒絕沙頭角坪輋小巴」。

圖：五十多名小巴司機，今晨手持橫額往港督府請願。

港可能設寃情大使 俾市民投訴有門
法律改革委員會正研究是否可行

寃情大使，以調查對政府行政錯誤之投訴。

目前對行政當局決定之投訴方式，祇係向港督請願。

但港督之角色於一九九七年後難免改變，因此法律改革委員會現正研究代替辦法。

法律改革委員會秘書史比威稱，寃情大使是可能方式之一。

與此同時，該會亦研究一九九七年前需改革之其它法律問題，因現時本港法例係以英國法為基本。

渠透露，目前在研討中者包括拘捕、落案、具保、專利及親視。

渠指出，親視法小組業已就此問題完成報告，將現行之英國法與習慣法合併，作為香港本身之法律。有等方面與英國法不同，但渠不允揭露不同之處，謂報告

另一方面，目前任何人欲作專利註冊須向英國辦理，然後在港註冊。一九九七年後此舉勢將不被接受，故本港必須考慮如何執行專利法。

將來進一步之研究論題，包括法律援助與家庭法。法律援助之初步研究業已作出，並將送呈律政司與按察司考慮。

當一九六六年本港實施法律援助之初，估計有百分之五十人口具備受援資格，但相信因收入增加，其比率已縮小，雖則該等人士不一定有能力聘請律師。

至於家庭法則研究結婚多久方能離婚，英國現已減為一年。

此外，小組亦研究最高法院應否設家庭法庭，來專門處理此種案件。

小評
敏感法例須先慎重考慮

立法局已決定延遲辯論准許外幣流通法案。同時署理金融副事務司亦表示政府會考慮對法案的適當修改，以免引起市民的擔憂。

目前，港人信心正處於極度敏感階段。政府任何不合時宜或違反傳統的措施都可能被渲染為可怕的謠言。

今次，港元風暴率而很快在加息支持下平息過來，但港元兌美元的聯繫制度已面臨挑戰，而且給予市民一個感覺，這個固定滙率經不起考驗。

所以，目前政府所要做的是盡量維繫港人信心而不是從事甚麼金融制度上的改革。否則港元再面對另一次風暴之時，可能加息也竭止不了。

我們希望當局在香港前途大局未定之前，一切敏感或易惹謠言的法例，應須慎重加以考慮才公佈出來以免影響民心。

路政署人員清拆非法蓋建的檔口。

港府今晨收回 首條私家街道 進行重新美化工程

【本報訊】政府今晨首次收回私家街道，以便重新整理、粉飾、敷設下水道，使市容得以美化。

灣仔三板街乃目前全港七條私家街道中，最先被港府收回。

今日上午九時三十分，在十多名警方人員戒備下，分別由路政署、市政署五十多人執行。工作人員首先將非法停泊的車輛拖走，然後由路政署人員清拆街道上攤檔及非法建築物。市政署人員則配合清理垃圾，并把大批廢物徹走，在清拆行動中，并無不愉快事件發生。

據政務署高級主任黎達煒表示，政府早於本年初已計劃收回全港七條私家街道，灣仔三板街乃計劃收回的第一條街道。整個計劃耗資一百四十四萬元。

發言人表示，這條街道收回後，會敷設下水道，和重鋪路面。跟着區議會還會負責撥欵粉飾。

涉嫌利用公欵購買傢俱 傳港台兩高級職員 正接受廉政署調查

【本報訊】一項消息透露，廉政公署現正調查一名香港電台電視部高級職員，懷疑其挪用公欵，購買大批傢具及裝飾以裝置其豪華住宅。廉政公署發言人今晨對此消息拒絕置評。

但據消息指出，除了該名高級職員外，一名製作部的員工，亦涉嫌與此案有關，目前接受廉政公署調查。

據悉，該名高級職員在購買傢俱時，將收費單轉嫁為其中一個香港電台電視部所製作的節目費用，而所購的家俱，由數十元至數千元不等。

消息又稱，雖然該名高級職員否認有此非法行為，但廉政公署人員在調查過此事，已將初步的調查結果呈交給律政署。

至於會否提出控告，廉政公署現時則在研究中。

蘇屋邨空中飛人 一婦人跳樓斃命

【本報訊】深水埗蘇屋邨彩雀樓今晨九時十分發生空中飛人，一名肥胖的中年婦人從高處墜下，倒於燕京書院球場一隅的血泊中，送院後已告不治斃命，警方初步調查認為無可疑之處，懷疑死者是從高處跳樓自殺。該婦人年約五十歲，身穿深紅暗條衫黑網長褲黑膠拖，墜下後長褲已破裂，她的頭顱已破裂，鮮血四濺。

事後警方在她身上發現一個銀包，內無現欵，初時懷疑她可能曾遭劫掠，遂派出警員在她墜下的地點對上十層樓附近按戶調查，查問住戶事前曾否聽聞過有人呼救或掙扎打鬥聲，住戶均說不聞，對死者亦不認識，警方再逐層查各層樓亦未發現有死者的遺物，及未知她究從那層樓跳下。

警方初步調查認為無可疑之處，懷疑死者可能是從外間跑到彩雀樓跳樓自殺。

據悉：過去多年來，彩雀樓曾發生過多宗跳樓自殺斃命，死者均從外間跑到該樓輕生。

九江街一段海傍天橋 大量汽車非法停泊 當局擬提前開放通車

【本報訊】由於不少車輛非法泊在未通車的天橋上，當局有意將九江街東行至詩歌舞街一段海傍天橋，提前開放行車。

該條天橋，去年初已落成，原準備俟西九龍走廊第三期工程竣工後，明年一同開放行車，但現時發現橋上有大量車輛非法停泊，當局恐怕天橋受損，故考慮提前開放行車。

天橋的東西行車綫，西行綫從大角咀碼頭到深水埗，而東行綫則由深水埗往大角咀，此橋為西九龍走廊一部份。

地政工務科發言人指出，去年初，承建商已將該橋移交路政署，西行綫已通車，但東行綫則要待西九龍走廊第三期工程竣工後才行車，不過，現時行車計劃可能會作出修改。

他說，自天橋建成後，東行綫便成為免費停車場，路政署曾屢次透過警方票控該等車主，及在詩歌舞街入口處裝設鐵閘，阻止車輛駛上停泊，但鐵閘卻被人弄毀，為求一勞永逸，故此與運輸署研究，將東行車綫提前開放。

發言人重申：任何行車天橋，包括未通車前，均不得停泊車輛，否則即屬違法，若有類似情形，車主將被控告。另外發言人亦指出，現時停泊在九江街，詩歌舞街天橋的車輛，一旦發生意外及損毀天橋結構，路政署會控告車主，並要求賠償；又該等非法停泊的車輛，一旦引致生死意外，車主要自行負責。

上圖：當局曾在詩歌舞街天橋入口處設置鐵閘，禁止車輛駛入停泊，但卻被人毀壞，現時仍有不少汽車長期停泊。

下圖：除非法泊車外，不少車輛無視交通守則，突然從東行綫轉入西行綫。

港府考慮公務員團體建議 採中央公積金制 代替退休金辦法

【本報訊】港府目前正考慮公務員團體建議用中央公積金計劃，代替公務員退休金。

銓敘司羅能士解釋，改制主因，除了免除公務員要求提前退休所引發的複雜性問題外，並可以解決將公務員轉為合約僱員的困難，這有利於穩定公務員的信心。

羅能士說，該項建議目前尚在初步研究階段，當公務員團體完成建議草擬細則後，銓敘科會進一步考慮。

他透露，初步構思是港府與公務員雙方皆供欵作為公積金，存放於第三者作投資。

他說，公務員若在公積金實施初期退休，只可以取回原來的退休金及公積金的職方供欵部份。

他謂：港府無意將一般公務員轉為合約僱員。新制度一旦通過，長俸及非長俸公務員將一律納歸新公積金制度。

有消息謂：港府準備採用的公積金制度，與現時一般商業機構實施的相似。

港府初步會以九億元作為基金，公務員在第一年是不需供欵的，而他們原本享有的退休利益，會一次過結算撥入公積金。

羅能士又說：港府不會阻止公務員訪問北平。不過，他們只可以用私人身份表達意見，而不是代表公務員團體的意見。他又說：雖然部份公務員要求政府開放公務員的參政機會，此點需要逐步執行，不可以急進的。

另一方面，海外公務僱員協會表示，除成立中央公積金制度外，很多其他處理退休金方法，可以令公務員安心工作。

該會主席林邦莊稱，有關公務員將來安排，可能在九月中（共）英協議中提出，該會將在八月初訪問英國外交部，商議退休金問題。

廉署減少聘用 外籍調查人員

【本報訊】廉政公署之外籍調查員人數將於今後五年內逐漸減少。此係廉政公署執行處處長夏烈所預料。據稱該署已減少從英國增聘人手。

渠謂本地官員年來已漸多經驗，因此已有更多人按級升高職。

渠謂，該處已成立十年，初期徵聘之本地職員已日見出色。彼等已漸富經驗，故吾人所吸收之英籍人員將會逐漸減少。

現時相當於警司級之四十七組組長中，已有十六位組長乃本地人士。八月一日更將有兩人升組長，使總數增至十八人。

十個相當於高級警司之職位中，現有兩名為本地人。但比率今後將會逐漸改變。

上述尚未包括現在執行處供職之十四名外籍職員。

但明年四月一日之前，該署將有十三名英籍人士離職。

截至去年底，執行處有調查員五六五人，包括外籍人九十三名。

今日天氣預測

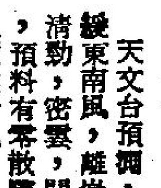

天文台預測，今日吹和緩東南風，離岸地區風勢清勁，密雲，間中有陽光，預料有零散驟雨，最高溫度達廿九度。

中午十二時，天文台錄得室外溫度為廿九度，濕度百分之七十五度。

高潮：下午九時零七分。

低潮：中午二時十八分。

消費會擬設實驗室 試驗產品是否安全

【本報訊】消費者委員會現計劃自設實驗室，以試驗各種產品。

消費者委員會負責人張錦萍昨日透露此計劃，指出消委會自成立以來，一向祇能委託政府化驗所，大學或其它化驗室代為化驗。如此處理自然有不少困難。例如，大學化驗室祇能於假期進行實驗工作，而政府化驗所祇願每年為該會作兩項化驗，其它本港之實驗室可能不適合，而海外之化驗室則收費昂貴。

張錦萍表示，產品安全在本港已成嚴重問題。自一九七六年當該會開始化驗以來，業已分辨出一百多種危險物品。

目前該會計劃自設化驗所以從事若干樣本化驗。亦欲自行試驗廣泛應用而較複雜之產品，如洗衣機之類。

消費者委員會將加強其功能，包括指導廠商改善產品及請求政府管制產品之安全，同時又教導市民如何辨認危險產品。

灣仔道街市 餸菜價格

（每斤計）

鷄	十七元
鴨	十二元
上肉	十五元五角
牛肉	十九元
大魚	十三元五角
紅衫魚	九元六角
多瓜	一元二角
勝瓜	二元四角
節瓜	二元四角
涼瓜	二元八角
荳角	二元四角
莧菜	三元二角
通菜	二元八角

工商晚報 體育

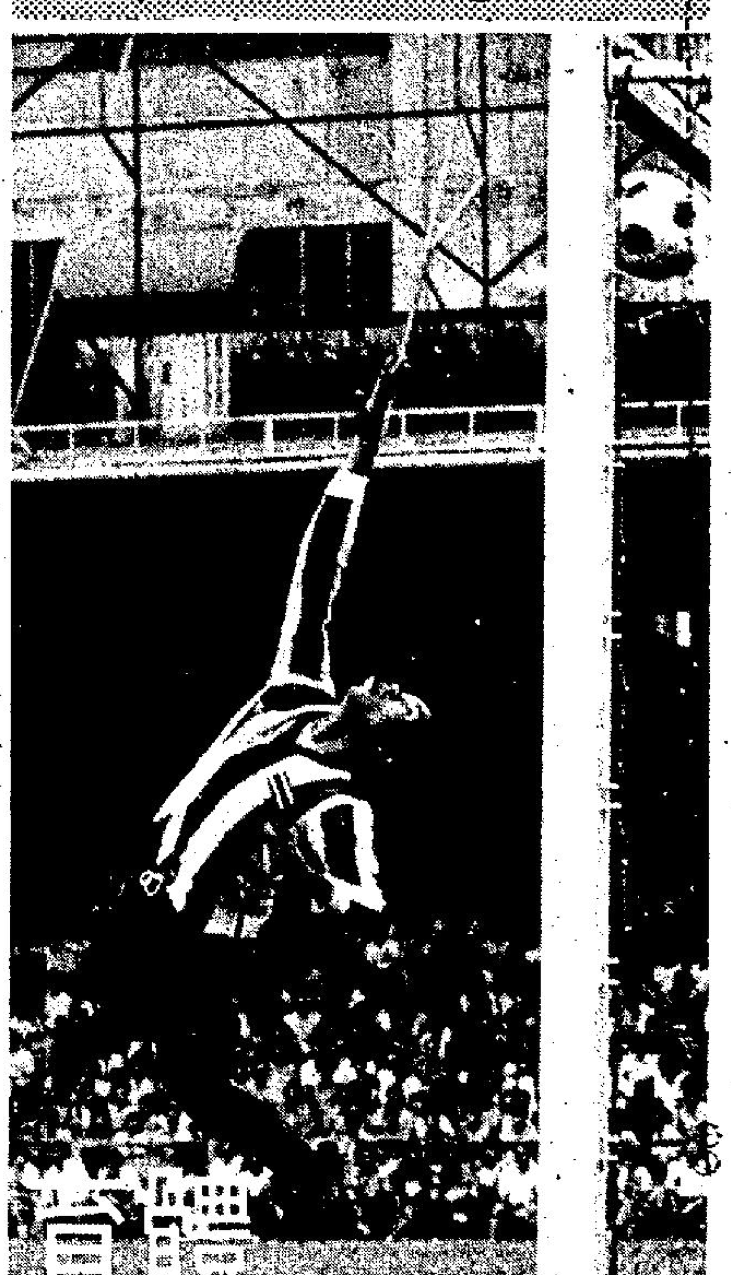

男籃聯賽今夕爆發大戰
南華力搏求長勝奪標
植美潛力厚近期態佳

籃球圈

籃聯與市政局合辦之籃球聯賽，今夕在九龍伊館上演男子甲一組大戰，八時十五分南華與植美交鋒，此仗可能爲冠軍決定性賽事，但亦有帶來「未了緣」之趨勢，由於今仗勝負關係兩隊前途，預料戰情精彩紛而有之。序幕戰七時，女子高級組銀牌勝方聖瑪加利對青年會。門券十五元，學生及屬會球員優待券十元，下午二時起在九龍伊館預售，學生及籃聯屬會球員持優待券入場時，必須提出証件。

女子高級組銀牌勝方賽事，由甲組聯賽亞軍青年會對季軍聖瑪加利，雖則聯賽青年會曾擊敗聖瑪加利，但今夕銀牌賽事，勝者與均安爭勝方決賽權，敗則走向負方與安青對壘，聖瑪加利此役圖雪聯賽一敗之辱，而青年會力求取勝，冀與均安再決高下。基此原因，屆時仍有劇烈競逐，青年會仍屬可勝難穩。

男子甲一組大戰南華對植美，南華六戰未逢敵手，此役志在必勝以求長勝奪標，植美則爲六戰五勝一敗，倘今仗能打破南華不敗之身，則帶來重賽而決定冠軍誰屬，有此微妙關鍵，雙方必全力以赴，彼此勢必出奇制勝，鬥智與鬥力兼施，以期壓倒對方，取得勝利，故在這場爭霸重頭戲中，定必高潮迭起，引人入勝。從雙方過去六仗而覩，南華似被看高半線，惟植美近期表現甚佳，故其潛力不容忽視，以兩隊近期分戰思遠作分析，南華經賽至加時，才以六分獲勝，植美在法定四十分鐘內，以十六分大捷，是則今夕「南植」之戰，仍屬「五五波」。球員臨場表現及教練戰術運用與調動，將爲決勝之重要關鍵。

精工積極組軍
陳發枝昨簽約加盟

連續六屆甲組聯賽第一名之精工，預計可在兩星期內完成組軍工作，向着七度蟬聯冠軍之路進發。

精工下屆吸納寶路華部份球員，肯定會造成球會有人滿之患的情形

枝亦已動筆簽約精工。

精工發言人張遠昨日接受訪問時稱，目前尚難對會方準備放棄那些球員作出估計。他繼續指出，日內將與另外兩名前寶路華球員余國森和蔡滿祥聯絡，洽商條件。

據余國森昨晚出席華足聯蟬聯第二屆百欣盃的祝捷大會上透露，他與精工已達成協議，現時只等候通知。

張遠又表示，黃耀信可以自由轉會，至於巴貝利及蛋哥利兩位外籍球員，業已返港，短期內便會約見他們。

此外，本屆新加盟的尹志強和蔡青瑜，也在日內見面，商討兩人去留的問題，而教練蔡伯則在月底返港。

傳東方搵鍾立全入閣
周殿銘志向今決定
林建名希望集腋成裘

有關周殿銘是否入閣東方事宜，可望於今日有較明確答覆。

昨日在華足聯爲港華蟬聯「百欣盃」設置的慶功宴上，東方主席林建名表示：目前尚未能與周殿銘聯絡，而且個人私務繁忙，因此周殿銘下屆是否入閣東方，仍待進一步磋商。

林建名一再強調，下屆他肯定不會再主理東方行政，目前他正爲東方物色適合人選。他以開玩笑的神態說，如果不能找到適合人選，東方便會考慮退出聯賽。

至於周殿銘方面，林建名表示，當初與周殿銘接觸時，已指出東方存在頗多問題，而周殿銘亦只是答允許加考慮而已。

林建名繼續表示：個人希望多物色人選入閣，以期達到集腋成裘之效，而周殿銘只是人選之一，此外尚有其他人選在接洽中。

對於周殿銘入閣東方的機會，林建名昨日原本表示只有四成機會。然而，稍後林氏接到黃興桂的電話，却改稱有六成機會，並謂周氏會於明日有更明確答覆。

另訊：東方組軍所遇問題極多，除斟介周殿銘入閣外，有人建議再邀本屆該隊足主鍾立全再入閣，而由鍾立全權處理一切隊務。

上述建議之可行性應該同樣不高，因鍾立全在與東方合作了數月後即告離去，主要原因是過去一屆所花金錢是遠遠超出預算，且其家人亦反對他繼續攪波。

與鍾立全之接觸，據悉由升任爲東方會長之林建名負責，而他與鍾立全在以往是絕對沒有任何衝突，而東方會主席一位至今仍是空懸，若鍾立全入閣則不只任足主那麼簡單，並可兼任東方主席。因預算班費太重，鍾立全答允可能性並不高。

荃灣明討論組軍計劃
預算班費超過三十萬

荃灣前出席足總代表梅應春，昨晚出席華足聯執委會時透露：下屆荃灣組班參加甲組聯賽機會很大，但一切有待明午的足球委員會會議後決定，但他認爲參賽機會九成。

梅應春表示：荃灣目前在班費方面不成問題，因爲荃灣是一支地區性球會，不少區內熱心人士支持，目前是有經費的；祗是因爲荃灣部份高層人士希望將此筆金錢與建荃灣綜體育館，故此要在明日的足球委員會會議詳細商討論。此外，梅應春進一步透露：一旦荃灣下屆決定參加甲組，班費不會少過卅萬元的，但如果足卅萬元班費，他相信荃灣的成績不弱過以同一班費的甲組會的，因爲荃灣本身有一班基本球員，而且是地區性球會，球員多數有歸屬感的。

梅應春謂：荃灣上屆不允足總留班，主要是因爲足總尚未削援，故此才決定降班，但下屆升上甲組，而足總已削援爲三人，正合荃灣一，他十分贊成主席周厚澄的見解，荃灣下屆以全華人球員組軍。

夏令盃足球賽
旺角場有兩仗

夏令盃足球賽，五強決賽週如果不天雨影響，今日續有兩仗在旺角場舉行，秩序如下：

六時卅分，石峽尾對瞄頭，勝負關係于未來問鼎錦標前途，現時石峽尾及圖殺均是未敗之師，若果今日能夠分別奪勝，遂成兩強鼎足而

田徑

陳長明跑馬拉松
在加州得第二

【洛杉磯八日中央社電】中華民國的長跑健將陳長明今天在加州長跑俱樂部舉辦的半程（二十一公里，或十三點一哩）馬拉松比賽中，締造了他個人的最佳成績——一小時又七分鐘。

陳長明是參加洛杉磯奧運的中華田徑隊隊員，他在這場於格里菲斯公園舉行的比賽中，獲得第二名，愛爾蘭奧運選手狄克．胡普爾以一小時六分五十四秒的成績獲得第一。

這項廿一公里馬拉松比賽的路程，只是正常馬拉松賽四十二點一九五公里，或二十六點二哩）的一半。陳長明說，他過去從沒有跑過半程馬拉松。他的全程馬拉松最佳紀錄是兩小時十八分鐘，他過去的二十公里最佳紀錄是一小時七分鐘。陳長明說：「我這次跑的路程長了一公里，但所花的時間沒有增加。」

陳長明是由中華田徑隊紀政陪同前往好萊塢附近的格里菲斯公園。共有約三百名選手參加

間的紀政，對陳長明的成績表示高興。他說，中華田徑隊很多隊員在狄他州鹽湖城楊百翰大學接受密集訓練都已有令人高興的進步。她指出，古水、賴利爛與陳長明目前的情況都極良好。

紀政說，中華田徑代表隊將於十五日前來洛杉磯，將進住設在南加州大學奧運村，紀政將於明天返回鹽湖城。

從橫談

南華放棄盛偉聯
高層人士感不滿

來自南華高層的消息透露，部份會方高層人士對於足球部放棄年青守門員盛偉聯的決定感到不滿，並會在本月份的執委會上提出質詢，而南華本月份的執委是於本週四召開，相信屆時爲了盛偉聯的事宜勝有一番爭辯。

消息來源指出，足球部決定放棄盛偉聯的原因並非嫌其薪酬太高，祇是認爲盛偉聯的潛質已盡，且經常失掉一些不必要的入球，但是部份職從外地返港的首長私下認爲盛偉聯在去季祇是首次獨當一面，不應以一屆的演出來衡量這位新秀的潛質是否已盡，何況盛偉聯是南華本身訓練出來的球員，在其身上花了不少金錢及精神，故此應給他多一次機會，甚至把任黃文財的副手也是順理成章。

由於與盛偉聯的解約信仍未送到對方的手上，目前盛偉聯仍在荷蘭渡假，所以南華會的高層人

陳國輝函足總
與海蜂解約
要求仲裁

前海蜂球員陳國輝，昨日入信足總，要求仲裁他與海蜂之間的合約糾紛。

據足總秘書李漢城透露：足總合約小組，將於本週五（十三日）召開會議，討論有關球員與球會的合約問題，相信就是指陳國輝的入信投訴。

陳國輝指稱海蜂於他約滿後四十天，才通知繼續留用，而他個人已與南華斟介，且已接近達成協議階段，因此入信要求仲裁。

而陳國輝繼續表示：個人並不顧意繼續留在海蜂，並謂就算海蜂能夠給予南華同樣條件，他亦考慮不會留下。

據李漢城透露：根據足總章例，球會於球員約滿後七天之內，是有權與該球員續約。至於七天以外的利益應該誰屬，足總章例並未有細列明，仍須經過合約小組研究，但相信利益是歸於球員方面的。

現海蜂在陳國輝合約期滿後四十天才通知留用，似乎於例不合。

不過，海蜂在陳國輝約滿之後，六月份仍有繼續支付薪水給陳氏，而他亦照收如儀。而海蜂班主陳瑤琛更曾聲稱，海蜂仍將支付七月份波糧予陳國輝，而這一點對陳國輝將造成重大影響。（伯納）

世界足壇

南美著名足球教練阿添患肝病逝世。

南美最著名的足球教練之一，一八二年世界盃秘魯領隊，花名「阿添」的巴西教練利馬，星期六晚病逝，享年六十九歲。據里約熱內盧一間醫院的發言人表示：他因肝病已入院一個星期。

在球員年代，阿添是巴西一九三八年世界盃的成員之一，該屆在法國舉行的決賽週巴西得第三。當他往阿根庭效力時，他的超卓球技令他獲得「工頭」的綽號。阿添在五十年代高掛球鞋，轉當教練，很快就成爲了巴西最出色的戰術家之一。

他先後任教過里約熱內盧的大球會如費地花高、法林明高，富明尼斯及華斯高，這些球會都奪過錦標，而聖羅素則在六十年代末期奪得阿根庭大都市錦標。

阿添也同時任教過阿根庭、委內瑞拉，葡萄牙等的國家隊，不過最值得回味的還是率領秘魯進軍八二年西班牙的世界盃決賽週。

△代表秘魯逾百次，現在超過四十歲以上的比達斯，終於宣佈會在本屆季尾退休。

這位前秘魯國家隊長一直不願公開他的確實年齡，近兩年來一直受到傷患困擾，已甚少替他的球會水晶隊上陣，而水晶隊在聯賽分組比賽是落後於死對頭的阿里安沙。

陳炳安轉投東昇
雙方昨達成協議

東昇目前正與中鋒美洛進行聯絡中，原則上希望美洛能夠答允東昇的條件，下屆繼續效力東昇。

該會在較早前列出的條件，是津貼美洛在港一家的居住費用，而其他費用則由美洛自行負責，並希望他在七月七日前答覆東昇，是否繼續返港效力該會。

東昇發言人劉彼得表示：美洛問題會於日內明確決定，假若美洛答允續約的話，亦希望透過他的協助在英國物色一名翼鋒球員，原則上在九月底前決定下屆的班底，八月一日所有外援將會歸隊，除了在港進行一段時間操練外，並準備在八月下旬前赴大馬展開集訓，希望約賽三場。

同時，雖然目前的球市不景，但東昇下屆的班費亦接近二百多萬，而華人球員平均加薪幅度達百份之十至十五。

另說：東昇主席劉彼德昨天透露，他們已與倫園達成協議，獲得該會借用年青中場球員陳炳安加盟。

東昇向倫園提出借用陳炳安問題，雙方已是斟介了一段頗長時間，直至昨天才斟妥了有關細節，陳炳安將以借將身份效力東昇一季。

陳炳安在數年前已在倫園崛起，但因際遇問題，一直未能站穩正選席位，儘於未能有較大發展，故樂意轉換環境，他的打法全面，踢法適合東昇需要。

據劉彼德表示他們與陳炳安要正式達成協議後，已簽了十四名本地球員，加上高美斯及兩名外援，已有十七名甲組球員，原則上是足夠調動，故已不作他想了。

有關英國中鋒米諾是否答應隻身來港問題，原定是在昨天決定的，但東昇仍未收到米諾的回覆，劉氏表示他們會再等兩天，仍無無消息的話，即會正式放棄，另覓人選。

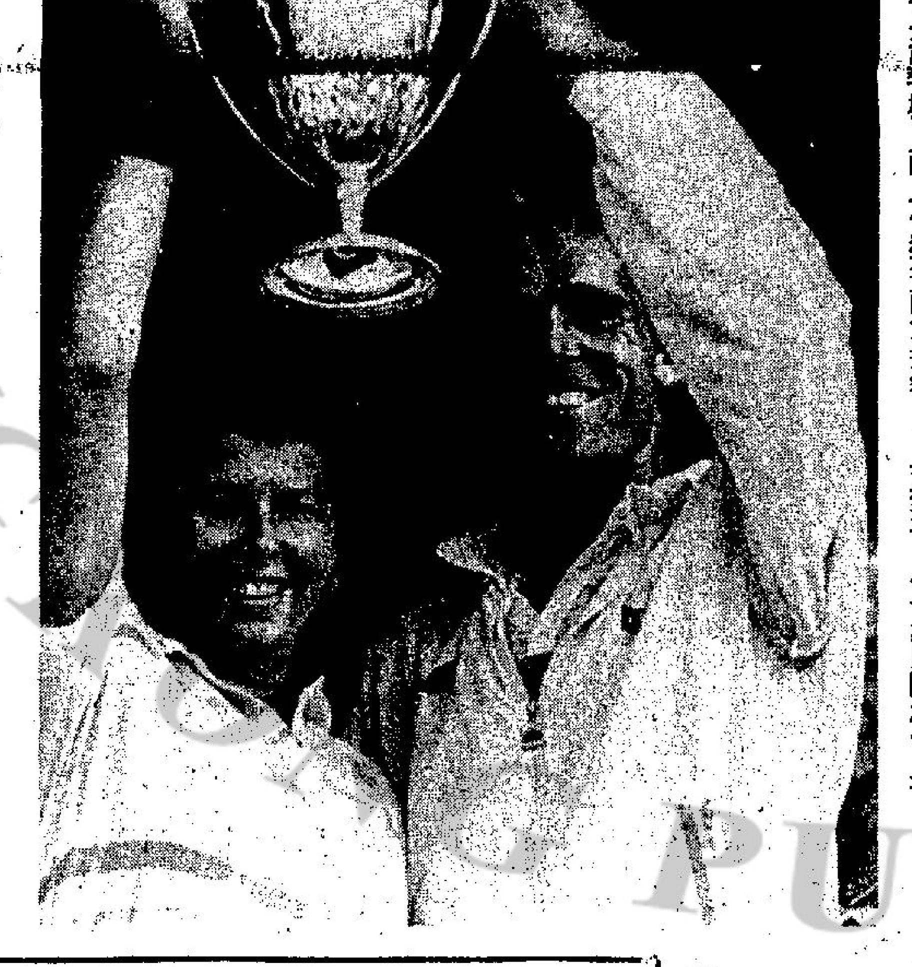

含笑舉獎盃：溫布頓網球混合雙打，英國華特（右）及澳洲譚寶（左），合力在七月八日擊敗美國登頓和佐丹而奪標。兩人領獎後面露笑容，高舉獎盃。（合衆國際社傳眞）

下屆球季九月初展開
精工南華等六隊必參賽
其餘四隊進退尚未明朗

據足總秘書李漢城表示：下屆球季約於九月十日左右「開咧」。一如以往一樣，下屆球季將仍以會長盃七人賽揭幕。

不過，若果有需要的話，球季可望提前於九月初開鑼。一般來說，大球場是於每年九月中開放，供足總租用。然而，由於去屆大球場封場較早，因此可望提早於九月初開放，供甲組賽事之用。

據稱，足總內部其實早已會商討下屆「開咧」的日期，不過由於尚未選定較適合日期，因此才暫不公布。

目前，各隊組班有欠順利。據李漢城估計，現時肯定參賽的，只有精工、南華、倫園、東昇、東方、先特納等六隊，而俠士、荃灣、海蜂、流浪四隊的動向未明，下屆能否湊足原本決定的十隊參賽，仍是未知之數。

不過，較早時足總主席何世柱已曾明確表示，就算不能湊足十隊，亦不會破例邀請其他乙丙

年齡較大球員
被迫提前收山

本港的甲組球員，從未像今屆的如此彷徨，相信有部份球員被迫提前收山，轉任其他行業。

若不是當打的球員，若再對球圈寄存厚望，他們一定會十分失望落，現時再沒有球會付出超過五千元月薪僱用一名平凡的球員，並不一定全部有班落，東方現有的球員，也不一定獲得續約，事實上，各球會班主不願意再花費龐大的軍費。

寶路華比較吃香的球員僅有陳震岳，陳發枝兩人，雖然一對二關蔡滿祥與余國森亦當打，但精工仍可放緩來傾談條件，可見外間球會根本就負担不起稍有份量球員之新酬，波齡較大的有毛輝，施建熙，黃達財，黎榮富，張家平，若不降低身份，將難有球會感興趣，所以，來屆可能是本港球史上最多球員失業的一屆。（太陽神）

女子單車賽：加拿大女子單車選手嘉莉．安妮漆，七月八日在法國贏得女子單車巡迴大賽冠軍後，擁於頒獎台上。（合衆國際社傳眞）

足總再去電汶萊
望縮短世盃賽期

香港足總接到汶萊足總的覆電，表示有關香港希望更改世界盃外圍賽賽期一事，由於未能與當地足總秘書長聯絡，因此要求香港足總再度去電。

較早，足總有鑒於世界盃外圍賽的賽期太長，且採用主客制度，對本地聯賽影響甚大，因此去電同組的汶萊，中共及澳門，希望可以將賽期縮短。

昨日足總接到汶萊足總的覆電，表示來電已經收到，但當地足總的秘書長却身在汶萊另一地方，因此要求足總再度發電，直接與當地足總秘書長接洽。

據足總秘書李漢城表示：足總於接到汶萊覆電後，已立即再拍發電報予汶萊足總秘書長。

據稱，足總是次要求更改世界盃外圍賽賽期，最大問題將來自汶萊方面。由於香港與澳門及中共在地理環境較爲接近，因此賽期方面較易排。（伯納）

華足聯選內閣
鍾立全昨順利蟬聯主席

香港華人足球聯會於昨晚假京華酒樓，召開第十二屆特別執行委員會第一次會議，選出主席一人、副主席二人及各小組主委。同時，替港華蟬聯第二屆「百欣盃」冠軍祝捷。

經過各執行委員的互選後，由鍾立全蟬聯主席，第一副主席爲鄧家雄，第二副主席梅應春。

此外，各小組主委的職位亦選定，名單如下：籌募小組主委鄧家雄，埠際小組主委林建名，審查小組主委游樹培，遴選小組主委胡祖堅，修章小組主委彭弓，財務小組主委李伯勇。（方圓）

國際裁判有變動

裁判小組每年都要舉幾個俾國際足協，作爲國際球証，今年可能有變動，彭錦平會被除名，有人話佢未吹過國際賽，意志消沉，但係波總有邊次出外執法嘅波交俾彭錦平，山珍海錯就係咽幾件，豬骨頭本地國際賽就係彭錦平，有乜辦法冇神氣。

肚腩行先夠肉酸

有人重新提名國際裁判，替旺彭錦平個位，該期有邊個黑衣判官你得好，令兩隊滿意，眞係好難搵，輪到今時今日都唔使點諗，總爲之又係自己人玩番算數，但係唔好搵件肚腩行先，入選十人嘅做黑衣判官，否則又係肉酸死。

退出球圈做老細

長人輝因爲寶路華退出，變成失意軍人，但對足球嘅興趣已經大減，仲話有退休掛靴嘅念頭，佢咁樣。又唔怪得佢，人已卅歲，唔通仲審場內四圍追趕飯食，仲唔趁機會退休攬嘢做其老板。

舉手機器換螺絲

波總會長辛利曾經招待班代表去中山，做定工作，因爲球市冷淡，所以呢兩屆已經有人肯去馬，攪到自己班舉手機器亦立油，乙、丙組代表嘅獎教一仲公開話到添，叠埋心水攪自己嘢，其他五件已經搵定人承繼，有消息係佢升班佢到發燒嘅最佳搵檔。

大東方搵春暉鍾
辛尼話小生怕怕

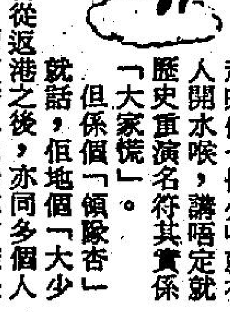

雖然打風唔成有三日雨，惟是我老孫嘅出動就絲毫未有影響，每年七月底各路兵馬就展開操練，甚至仲拉隊出外集訓，但今時今日嘅經濟不景，有幾路兵馬因爲五行欠乜，依家仲未成軍。

當年響大東方不得志嘅「春暉鍾」，聽講有人想搵佢老人家扭大旗，于是我老孫就立即打筋斗「卒」聲去到呢位老人家個寫字樓，可惜個「春暉鍾」因事外出，但係仲有個「辛尼張」響度都冇咁驚。

當時個「辛尼張」仲話乜嘢風吹你大聖爺到嚟，我老孫立即嚟知，果然就係個「比蒂小姐」，你又本來佢仲想嚟睇吓呢個「東方之珠」，點知發覺依家經濟不景，但立即就側側膊走咗去。

我老孫立即問個「辛尼張」，聽講有人搵你老細「東山復出」，尤其是「勇俠士」，亦都想搵佢老人家幫庄，究竟是否有呢件事，當時個「辛尼張」話，你大聖爺果然冇錯，其實唔止係「勇俠士」，仲有「捉虫隊」同「水虫兵」亦都搵過「春暉鍾」，惟是呢位老人家暫時對攪波係冇興趣，而且經過「大東方」嘅敎戰牌」。于是我老孫亦都唔阻佢，實行係咁先。

由于「唐人波聯」尋日響個京華樓召開盟大會，我老孫亦都唔執輸打個筋斗上去睇吓，原來佢地唔止挑選個掌門人咁簡單，而且仲係爲咗最近去個「賣燕埠」爭標，就憑將士嘅用命，蟬聯咗個「百欣盃」返香江尋日慶功宴添，難怪尋日個場面咁熱鬧，都可謂夠晒威水。

尋日個「大少名」同個「領隊杏」出現，大家對佢地就非常關懷，因爲「大家慌」依家仲未有人肯開水喉，究竟何時始能成功眞係天曉得。

當時我老孫就上前問個「領隊杏」，依家都接近七月中，你地走咗件「岳少」就冇人開水喉，講唔定就歷史重演名符其實係「大家慌」。

但係個「領隊杏」就話，佢地個「大少名」自從返港之後，亦同多個人士聯絡，相信響呢幾日就會盡快攪掂，「彼得黃」亦都從中協助組軍嘅工作。

我老孫亦都極唔客氣話，依家你地仲未有老細開水喉，所謂組軍亦都等于紙上談兵，但係「領隊杏」就似乎胸有成竹，而且仲話個大少名有佢嘅主意，我老孫

慶功宴上搵老
希望唔駛大家

奇華著名禮餅西餅蛋卷

總工廠	長沙灣長順街十一號	電話三一七四三五七一四
總行	旺角上海街四百五十八號	電話三一八四五一九六
分行	油麻地上海街二百一十八號	電話三一三一五〇〇七
分行	深水埗北河街一百八十七號	電話三一八六四五八二
分行	紅磡蕪湖街五十八號	電話三一六四四五一八
分行	灣仔莊士頓道一百零六號	電話五一七二八八一八
分行	北角英皇道三百四十四號	電話五一七一九四二九
分行	土瓜灣道七十八號C	電話三一六四八六五四
分行	青山道四〇六號	電話三一七四二一六一二
分廠		

工商晚報 分類廣告
銷數廣 效力大 收費廉
每段大字四個、小字三十四個，每天三元
日晚聯刊，每天六元，醫藥類每天四元
不折不扣，以四段爲限 聯刊不在此限

合刊處
（一）中區旅事處利源東街八號地下 電話：二式五四九五．二式壹式三八
（二）灣仔分域街十八號本報廣告部 電話：二七九三零七．二八零七零八
（三）彌敦道壹零零號東英大廈式零壹室生記租務處電話：六九八五五八
（四）旺角荔枝角道廿二號東興大廈生記租務處電話：八零二七九七
（五）九龍城周生生珠寶金行有限公司（太子道四三二號）
（六）青山道周生生金行有限公司（青山道三二六號）
（七）油蔴地周生生珠寶金行有限公司（彌敦道二二一號）
（八）旺角周生生珠寶有限公司（彌敦道七零七號）
（九）深水埗周生生珠寶金行有限公司（大埔道四七號）
（十）油蔴地周生生珠寶金行有限公司（彌敦道五二九號）
（十一）紅磡周生生珠寶金行有限公司（蕪湖街九九號）
（十二）荃灣周生生珠寶金行有限公司（荃灣青山道一九九五號C）
（十三）元朗周生生珠寶金行有限公司（元朗青山道八七號）
（十四）九龍太子道一五七號彌敦道交界東平大廈地下祿紅屋
（十五）荃灣周生生珠寶金行有限公司（眾安街六十一至六十三號）
（十六）紅屋兒童用品公司（九龍城獅子石道44號地下）
（十七）祿紅高級童裝公司（獅子石道四號地下）

免費中英文電腦撮合委托否隨尊意
每日十至八星日十至一時例假照常
幸福婚姻電腦有限公司
自置河內道二號五樓無看更免魔址
24時答話③689986③665857
穩健十三載優客萬千即時選
撮合過世界彩視錄影助客尋
謝傳播三百餘次訪問美加澳設分行

徵求

高價收車
收急各類私家車及客貨
灣車行免問．請電3人私
71783122洽

徵求

醫藥

喉
專科中醫 吳景雲
喉痧 喉癰 喉痛 喉癬 陰虛喉爛 雙單喉症
無論如何症狀兇險或未曾醫過喉症 即來診治保證療效
即日見效．限日痊癒．
館址 旺角亞皆老街三十八號三號 九龍先施百貨公司對面 鱷魚恤樓上電話3-3058
由通菜街橫門上電梯按（2）字

聘請
經驗秘書及文員各
壹名中英文書船務電訊
履歷薪酬近照地址官塘
勵業街七號十樓．樂頭

聘見習生
某大機構請見習生壹名
男女不拘要盡職有上進
機會學歷附近照片希望
待遇函本港郵箱62號洽

待聘

專門報稅做數
工商K報稅預算退稅
申請CO
物業K退稅

貴精不貴多

盡市民天職
捐香港公益

血人
捐血

鬼斧神功

[illegible]對手之際，唯一[illegible]，於是內力[illegible]
「再造九還丹」這等靈藥，正商需求，遂乘勢把那白玉扁瓶，收了起來，呵呵笑道：
「夫人既然也這等說法，我對卜兄便不再客氣了。」
話完，望着這「眇目張良」，又是哈哈大笑。
卜新亭見于成龍業已收起「再造九還丹」，不禁如釋重負地，陪笑說道：
「夫人說得極是，倘若卜新亭輔佐谷主，[illegible]
但他們才一登岸，便獲得傳報，有貴客要見谷主。
于成龍一怔，皺眉說道：
「誰要見我？並當得起『貴客』二字？」
報事谷丁，捧上一張桃紅名帖，于成龍接過看時，祇見帖上寫着「孟玉飛、桑秀青」兩個名字。
于成龍覺得這兩個名字，有點陌生，方自詫然欲語，卜新亭已「哦」了一聲說道：
「是他們麼？」難道熊古香出谷之際，衆已加以邀請？」
于成龍目注卜新亭，向他揚眉問道：
「卜兄，你認識孟玉飛與桑秀青麼？」
卜新亭笑道：
「孟玉飛號稱『七巧潘安』，昔年與熊老供奉，共為『慈海雙狼』，桑秀青則在『小寒山』大悲菴主門下，法名『素因』，因與孟玉飛相愛，犯了清規，被大悲菴主，逐出門下。」
于成龍哎呀一聲，軒眉說道：
「這兩人的來頭不小，定有絕學在身。」
卜新亭點頭道：
「『大慈七掌』、『大悲七劍』以及『無相般若神功』等『大悲三藝』，號稱曠古絕今
于成龍道：
「既然如此，我應該親自前去接他們。」
卜新亭笑道：
「最好是夫人也去，索性賞他們一個全臉。」
潘玉荷點了點頭，立即與于成龍一同迎向谷口。
卜新亭則招呼衆人，在「四海廳」中落坐，並向許中陽滿面陪笑問道：
「許老供奉定頗勞累，要不要先回『靜樓』，歇息歇息，等卜新亭準備好了細較長絀，再來奉請？」
許中陽搖頭笑道：
「我祇不過下了兩趟水兒，又未與人拼鬥，哪裡會覺得勞累？我要留在『四海廳』上，試試可有機會，得能瞻仰所謂曠古絕今，冠冕當世的『大悲三藝』。」
卜新亭「呀」了一聲，滿面歉色說道：
「卜新亭一時失言，許老供奉多多擔待。」
許中陽笑道：
「我知道這是江湖中人的一致批評，並非卜大總管杜撰，又怎會有所怪你？」

晚年窗隨筆

由黃君璧而同憶李研山

由于看過黃君璧先生港視之即席揮毫，便想到昔年器重黃先生的李研山校長（廣州市立美術學校校長）。李研山（居端，研山亦作硯山）。

李研山當年之在廣州不僅為畫界群賢所推尚，其品格之高，亦為法界中人所敬重。當年李先生之任廣州地方法院院長之時，好像謝瀛洲是任高等法院院長。謝仙庭、李研山二子，品格甚高之大聲，我輩之晚生者，當年亦早聞其名。謝仙庭早年已在台灣仙遊，而李研山亦早已在港長眠。

多年之前，留台之畫學大師，亦是我國之大畫家，更屬大清皇帝之後裔溥心畬到港舉行個人畫畫展覽，係假電車路李寶椿大廈舉行，聞溥先生之大名，前往參觀者甚衆。當此之時，李研山則居九龍鑽石山旨在養靜。李先生大抵平素已患有哮喘症，不便對外交遊，而他生平之老友，及往時廣州之老同事，想念李先生者亦多到訪。他並非閉門拒客，而是體力有關。

在溥心畬到港的時候，王商一老先生曾見溥心畬，謂嶺南名畫家李研山，想先生亦已知其名矣。李先生因身體關係，少外出，溥先生可否訪他暢談繪事？溥心畬初不甚悅之，後由王商一陪同到鑽石山親訪李先生。

溥、李兩大畫家，一番互相傾慕之談溥心畬看過研山之作品，及研山所藏之古畫等，對研山十分佩服，幾不忍去。

王商一是畫家，亦是新聞界前輩，曾任官方通訊社記者，王氏後來對筆者所談，謂溥心畬初時，態度對李研山似乎不甚重視，但是，經過與研山相敘之後，以及欣賞過研山之作品，態度大變。其亦識英雄重英雄，唔打唔相識之一類否乎？

研山字好畫好，品格高，去世後，聲名長存。在我國畫界而言，說者早謂：南則張大千，北則溥心畬，嶺南李研山。而他們三大家，俱已去世。留于千秋萬世者，則有其畫藝也。筆者昔年在廣州所相識者如盧鎮寰、溫幼菊，都已大去矣。（雲起時）

計中計

奇能士

朗奴和洛克走入大廈，電梯直上五樓，洛克偕同朗奴走出電梯，開門入內，他那敏感的鼻子，似乎已嗅到珍娜的香水味，可是，他的心裡卻想，那是不可能的，珍娜去了探她生病的母親，不可能會這麼快回來的，再說，在她回來之前，她一定會先通知他的；何況，屋內的燈根本沒有亮，她不可能已回到家裡。

他們在客廳裡坐下，開了燈，洛克回頭說：「要喝點酒嗎？」

「不喝了。」朗奴說着，點了一支香烟，洛克祇好坐了下來。

「現在，我可以告訴你丹尼為甚麼要找你了。」朗奴說。

洛克拿起了一支雪茄，又拿出一隻打火機。

「據我所知，你的應召女郎集團，是這一帶最完美的。」

洛克點燃雪茄，放了下來。

「丹尼知道你幹得不錯，但是，以你的才能，不能支持得太久的。」

「我不用丹尼來管我，他管他自己的事就行了。」

朗奴微笑地說：「丹尼恐怕不是一個容易打發的人，這一點你應該知道的。」

「我並不想找他幫忙。」洛克說。

「丹尼不管你要不要幫忙，他若決定參加，你根本不能拒絕。」

洛克連忙放下雪茄，則剛開始的時候，他很怕有這種事情發生，但是，他現在的勢力大了，並不怕有人來踢盤，所以，他使自己表現得若無其事。

「丹尼要和你合作，你實在犯不着和他鬥！」朗奴說。

他現在不在這一帶，這是我的勢力範圍，他鞭長莫及。」

「他可以派一些人來和你合作！」

「你回去替我告訴他，我不會接受的。」

朗奴在這時走上前，搖搖頭說：「如果我是你，就不會這樣說，丹尼會不高興的。」

「這是他的事，與我無關！」

朗奴忽然向他揮出一拳，打在他的身上，並且舉腳一踢，洛克的膝部感到一陣劇痛，不由自由地跪下來，朗奴站在一旁獰笑：「丹尼叫我明白到他的厲害，現在，你的感覺如何呢？」

洛克大怒，掙扎着站起來，揮拳反擊，可是，朗奴的身手敏捷，不但閃避靈活，還處處給洛克苦頭吃；不過，卻不會嚴重傷害到洛克的身體。

＊＊＊＊＊
＊＊＊＊＊

痴戀

他們雖然沒有在喁喁地情話，但有的肩並着肩，有的手携着手；縱然是默默相對，也可以看出他們互相關愛的情意。

排球本來是用手打的，但沙灘上空曠曠的遊人很少，何永基就手足並用，一時用手打，一時又把它當足球來踢。

何永基這一腳踢得很猛力，球兒飛得又高又遠。

站在對方的張偉倫，他仰着臉兒，身子急速的向後面奔跑，伸張雙臂，預備去接拿天空中掉落下來的排球。

誰知事情偏有那麼的湊巧，球兒從半空中掉落下來的地點，竟是那個正在曬日光浴的女人所躺臥的地方。

張偉倫的頭抬得高高，起初根本沒有發覺。等他發現前面有一段性感的胴體在他眼簾下顯露的時候，他腳底下的衝力，已經無法收步了。同時，他雙手也剛好接住掉下來的排球。

他在極度心慌意亂的情況之下，身體失去了平衡，頓時失足跌倒下去。

一陣女子驚呼的叫聲，也同時在他耳際響了起來。

說也有趣好笑，原來他雙手捧住的那個排球，不偏不斜，正巧擱放在那個仰躺着女人的胸脯之上。

由於那女人的臉上，遮蓋着一頂太陽帽，她根本就沒有瞧到這是怎麼的一回事。在突然受到侵襲的情況之下，雖然沒有把她弄痛，但亦自不免尖聲的驚呼起來。

而且，她的雙手本能地把這個擱放在她胸脯上的排球緊緊地抱住了。

「完了，這一巴掌挨定了！」張偉倫心想。

他內心這時又急又怕，他知道這件事決不是三言兩語可以形容解釋的。

因為不但僅是那個排球擱放在那女人的胸脯之上，連自己半個身子也跌壓在對方的大腿上了。

途

嘉嘉

「我若然用『在工作上心神不寧』，妳當然是無法了解，我就再說明白一點吧，卓先生在生前已經違反公務員法了，他這種瀆職的行為，是我們最近才查出的。」

「他違反公務員法？」

晏斯盯着陳日倫問。

「用簡單的話來說就是這樣，其中當然還有更複雜的細節，但請原諒我無法向妳說得更詳細，事實上，我也不知該怎樣向妳說，這是我的難處，希望妳能諒解。」

「到底是發生了甚麼事？」

晏斯的容忍到了極限。

「簡單的說就是瀆職，再詳細說明就會牽涉到機構內部秘密了，我無法詳述，請妳原諒！」

「但……我還不明白……」

「我當然知道妳的疑惑，可是如果要詳細……」

「請相信我！」晏斯搶着說：「我絕不會告訴任何人，因為我是偉文的妻子，我認為偉文的每一件事，我都有權知道。你坦白說出來，該不會有任何不妥之處，而且，我有義務得知偉文生前的行踪。」

「這……實在是……」

陳日倫在一霎間似乎為晏斯迫人的語氣所壓倒了。

「嗯，我們在政府機關工作，和一般的企業公司不同，有些事情不便外傳，無論如何，我已經沒辦法再說得更詳細了。就算妳去見蘇先生，他所能說的話，十之八九和我說的差不多。」

「──」

「卓太太，」陳日倫又說：「我所謂要拜託妳的事就是希望妳無論甚麼人來問妳有關卓先生和機構的事，妳一概說不知道。不管來人問些甚麼，妳都一樣說不知道。」

打工記

衣衫甩濕酥胸半露

阿茂

在午夜時分，在離開了酒廊，蘇菲亞有幾分酒意。

在酒廊門口，半偎貼我，我乘機攙住佢！

我說道：「而家你已有幾分酒意，不如我送你返屋企休息，唔使咁辛苦！」

蘇菲亞說道：「我唔制，今晚我興緻好，我要你繼續陪埋我一起飲酒！」

我說道：「得，冇問題，不過，要返屋企飲！」

蘇菲亞說道：「又好，應你話，去我屋企飲！」

截了的士，返到蘇菲亞香閨，說道：「阿壽，快點帶我斟酒，我要飲嘛！」

我唯有斟了兩小杯酒，蘇菲亞說道：「乾杯！」

蘇菲亞叫聲「哎呀」起來，說道：「倒瀉了，再斟！」

「當我再斟酒，回頭見到蘇菲亞衣衫甩濕了，酥胸半露，肉光四溢，蘇菲亞拿起了酒杯，說道：「阿壽，我請你飲酒！」

說吧，便將個一小杯酒，當場倒在自己胸前。

蘇菲亞說道：「阿壽，而家我你飲，來啦！」

我說道：「你已經倒得成身都係酒，點飲？」

蘇菲亞道：「我請你飲酒，你唔飲，係乜意思？」

我說道：「你叫我點飲？」

蘇菲亞說：「你地男人最鍾意咁樣飲法，你唔識意咩！」

我說道：「我都未試過，我唔識！」

蘇菲亞說道：「你唔識我來教你！」說吧，便捧住了我的頭，向自己胸前壓去！

一刹那之間，我聞一陣子的肉香味和酒味，當場，令我刺激大增，感到興奮異常。

於是，便開始飲酒矣！

不夜天

勸他成家

康泥望了思明的左手一眼，並沒有發現他的無名指上戴有任何款式戒指。

「不會是你眼角高吧？」

「當然不會，你知道，我這個人很隨和，甚麼事都好，馬馬虎虎過得去就算，實在是因為太忙，而且，也可以說，沒有遇上喜歡我的女人，如果有的話，可以會結了婚也說不定！」

康泥凝視了他好一會，然後說：「事業雖然重要，但是，以你的年紀來說，現在結婚，也是時候了！」

「我知道，不過，一個男人和一個女人結婚，不是說要結就結，得講緣份，沒有緣份，就算一方面有心，終於還是結不了！」

康泥點點頭：「這倒是真的，不過，但凡一件事，你要是能立定主意，多採取主動，那麼，成功的比率會高很多的！」

「這一點我知道，但是，說到底，到現在為止，我的確還未找到一個合乎理想的女朋友！」

「我想！一定是你的眼角高，依我看，你年紀也差不多，還是先找個女人，組織一個小家庭，然後再說別的，我看，你組織一個小家庭之後，了卻了一件人生大事，對你的事業也有很大的幫助！」

思明凝視着康泥良久，終於點點頭：「我會考慮你的提議的，同時，也多謝你對我的一片開心！」

兩人久別重逢，又談了很多別後的話。

聊起來時間過得很快，兩個多小時之後，兩人才有點依依不捨地分手。

分手時，兩人互有交換了電話和住址。

「我先送你回家吧！」思明說。

康泥卻婉拒了：「我還有別的事要做，暫時還未打算回家，你還是忙你自己的事情吧！」

既然康泥這麼說，思明祇好自己先回公司做他的事了。

不過，他卻有一種依依不捨的感覺。

第二天中午，思明竟然打電話，約她一起吃午飯。

康泥剛醒不久，肚子正好空着，自然答應了。

但她沒想到，自此之後，幾乎每一天，思明都打電話來約她一起吃午飯。

有一次，思明對她說：「我經常都是一個人吃午飯，現在有你這個舊同學相陪，實在很開心，連飯量也吃多了！」

康泥卻開玩笑地說：「小心變成大肥佬，到時，可能沒有女孩子喜歡你！」

新詩

第三個盒子裡放動詞，如跳舞，歌頌，留戀，掙扎，拖着，消失，聊着，幻滅，籠罩，夢見，……一類的「詞」。

第四個盒子裡放介詞，如的，在，於，與，而，和，……一類的詞。

第五個盒子裡放感嘆詞，如啊，哦，喲，唉，了，咧，呢，囉，吧，哩，……一類的詞。

這樣，你就大功告成了，嶄新的詞句，

的格式先定好，然後附着格式，隨意在盒子裡摸一個紙捲，連綴起來，便可成功一句。譬如他定的格式是「動詞，名詞，介詞」，那麼你在各盒子裡各取一紙捲，再把它聯上就行。

我應用這抽籤方法，得到很多的新詩，有人還稱讚我是象徵派的作法呢。哈哈！隨便舉個例吧：

『拖着疲乏的悲哀，
悒鬱的翅膀消失了。
迷惘和遼遠的咆哮，
骷髏的憧憬跳舞呢！
記憶聊着笨重的幻滅了。』

這不是一首富有靈感的詩嗎？

△▽△▽△▽△▽△▽△▽△▽△

曉晴

米高

工作小組好使好用

中共係前途談判同英國各自成立咗工作小組之後，鄧小平又想同英國再成立多個聯合小組嚟監察香港係呢十三年過渡期裡面嘅政策。

呢個建議一提出，英國個邊反應唔多好，香港呢邊重大鑊，港元又嚟一次大風暴，好彩銀行公會加息加得快，一夜之間平息住個港元風暴。

究竟中共重要攪幾多個工作小組呢？我話陸逐會有嚟。

而家就話想同英國攪過渡期聯合小組，如果英國眞係應承咗，咁就大大鑊。因為中共見咁都可以得米，一定得寸進尺，得尺進丈。

到時，「中國銀行」可能同滙豐銀行講，不如我地又攪個聯合工作小組嚟監察香港銀行業務，同埋發行銀紙。

跟住，大陸又話同海隧成立聯合工作小組，又同兩間巴士公司成立工作小組，總之有得食個的公司同財團，中共都會伸隻手入去同佢地成立聯合小組。

之後，立法局、行政局、市局，同區議會上面都有個聯合小組，個陣重使乜嚟到一九九七年，中共已經透工作小組食咗香港。

☆☆☆☆☆☆☆☆☆☆☆☆☆☆☆☆☆☆☆☆

旋風花

南宮靖正在留神傾聽之際，祇聽那姓何的忽然輕咳了一聲，他們話題也隨着變換了。心中覺得奇怪，先前，還以為他們發現自己在傾聽談話，目光一動，才看到一名伙計正領着三個人朝自己這邊走來。

這三個人，走在最前面的是一個頭盤小辮的彎腰老頭，右手還提着一支兩尺多長的旱烟管。他就是神盤數四位香主之一的催命符柴一桂。

他身後還跟了兩個一身勁裝的青年，看去不過二十出頭，但身材傑健，可能是他手下的得力助手。

那兩個鏢局中人是看到柴一桂上來，才住口的。

伙計招呼他們在一張空桌上坐下，柴一桂行色似極匆忙，交代伙計祇是揀現成的酒菜拿來，而且不迭催快，伙計唯唯應是，退了下去。

柴一桂一雙精光熠熠的眼神祇一溜，從那兩個鏢局中人身上看過，就落到了南宮靖等三人身上，此人不愧是老江湖，滿堂食客之中，一下就看出南宮靖這一桌上三人與衆不同，但他雖然稍加注意，依然不落痕跡，迅快的向別處投去。

南宮靖因自己臉上易了容，不怕他認出自己來，也就並不在意。

一回工夫，伙計送上飯菜，同時也給柴一桂那一桌上，迅快端上幾盤滷菜之類的現成菜餚，還有一壺酒，坐在左首的一個青年漢子立即給柴一桂面前斟上了酒。

李小靈也看到柴一桂了，悄悄向大哥遞了一個眼色，南宮靖暗暗點了下頭，示意她已經知道，大家就自顧吃喝起來。

柴一桂等三人吃得很快，酒菜像風捲殘雲，伙計端上三大碗麵，也稀裡呼嚕一下吃畢，起身會帳，匆匆下樓。

李小靈低聲道：「看他們樣子，好像有甚麼急事呢，天都黑了，難道還要趕路不成？」

南宮靖道：「管他們呢，江湖上，好像都是十分忙碌的。」

三人會過帳，回轉客店，店伙送來了一壺香茗，便自退出。

南宮靖過去掩上房門，朝祝小青道：「祝姑娘，我們要去的地方，可能十分兇險，這件事和妳無關，在下之意……」

祝小青沒待他說下去，就眨眨眼睛，接口道：「宮大哥的意思，是要我不用跟着去了，對不？」

南宮靖道：「在下並不是不要妳跟去，實因咱們不知對方虛實，進去容易，要想全身而退，祇怕並不容易，所以姑娘還是不涉險為宜。」

祝小青道：「我自知武功不高，跟你一起去，是一個累贅，明天各走各的好了。」說完，站起身往外就走。

港九影院聯合廣告

華聲　3-617169　好運
第弍週！今天五場　兩點半　五點半　七點半　九點半　魔域奇兵　兒童不宜　佐治·盧卡斯　斯提芬·史匹堡　影評大讚
第二週映　十二點　兩點半　五點　七點半　九點半　魔域奇兵　兒童不宜　夏理遜福主演　國際舞男

龍華·福星·油麻地
今天五場映　第2週　君子好逑　譚詠麟·林青霞　一縷柔情在夢中　我心柔情常在

樂聲·富都·美都
大滿第2週　永佳出品　譚詠麟·林青霞　喜劇　君子好逑　影評齊推薦！娛樂稱首選！
美都戲院　隆重開幕　元朗鳳翔
富都　明早場　為色迷

新都·快樂　K666148　H773496
大滿第2週　譚詠麟·林青霞·透心涼喜劇　君子好逑　影評齊推薦　娛樂稱首選！　明早　新都　兵點兵　快樂　山狗

寶石　K657116　新樂　K618167
大滿第2週　·寶石·　佐治·盧卡斯　斯提芬·史匹堡　魔域奇兵　·新樂·　譚詠麟·林青霞·透心涼喜劇　君子好逑　影評齊推薦　娛樂稱首選！　明早　新樂　紅孩兒　寶石　色慾狂魔

大華
昂然入第二週　五場　色情迷人精品成人電影　靚妹仔尋春　三大青春尤物　珍納·思遜　嘉露·史特　余達·簡姬　領銜主演　色情鏡頭·變眼怡情

新大華　3-841199
片約關係最後今天　俏郎君　明天映：省港旗兵　洪金寶監製·袁嘉雄導演

聯華　翡翠　文華　娛樂　黃金　寶聲　順利　明月　蘭宮　碧麗宮　皇后·皇都·嘉禾　麗華　3921958　嘉年　H670421　嘉華　H670421　金冠

快將開幕　一流戲院　地址九龍尖沙咀廣東道海港城
今天六場　加開四點場　三十處男　鄭文雅·張堅庭主演　陳友導演　元朗鳳群街329號地段
今天七場　夜場四點加兩場午夜映　表錯七日情金牌配搭　三十處男　鄭文雅·張堅庭主演　陳友導演　早場　翡翠　生死門　文華　無頭蝙蝠
今天七場　消暑解悶精品清趣喜劇　三十處男　鄭文雅·張堅庭主演　陳友導演　寶聲　千王之王　流星蝴蝶劍
今天六場　加映四點正場　點解十三仲係處男？　三十處男　邵氏暑期猛片登場　鄭文雅·張堅庭主演　陳友導演
今天三場定座請早　本世紀影壇最上大偉貢獻　亂世佳人　特別放映時間
最後今天　洪金寶暑期攻勢第一巨炮　神勇雙響炮　雙龍出海　陳欣健導演　明天獻映　省港旗兵　三院另加特別四點場
最後今天·未看速看　神勇雙響炮　雙龍出海　明天加場六開四點場映　省港旗兵　麗華明早場：花城
辛康納利新作　最後五場　鐵金剛勇奪巡航導彈　明映　省港旗兵
狂熱今天滿早　品瑩清趣喜劇　三十處男

國泰·金門·民樂　利舞台·華盛頓　九龍旺角　香港仔　京都·凱聲　倫敦·國都·影都·宇宙　凱旋　荃灣　0-461419　香港仔　H551449　海運·百樂　H704646　K678091　普慶·明珠　統一·麗聲　旺角

第弍週！　今午夜加場　君子好逑　永佳出品　透心涼喜劇　出品人　黎應就　監製　黃炳耀　導演　林嶺東
第二週映·今天五場　辛康納利　鐵金剛勇奪巡航導彈　杜比立體聲
賣座一枝獨秀　兒童不宜　魔域奇兵　杜比立體聲　海運今晚午夜場：省港旗兵
第二週映　加開四點場　君子好逑　兒童不宜　永佳出品　透心涼喜劇
第二週映　今天五場　鐵金剛勇奪巡航導彈　辛康納利主演
全線滿瀉　五場　請早　洛珊達地琪　霹靂舞　杜比立體聲
賣座獨佔鰲頭　五場　請速訂座　兒童不宜　魔域奇兵　杜比立體聲　京都明早十點半
今天最後　鐵金剛勇奪巡航導彈　杜比立體聲　明映　省港旗兵　華盛頓午夜場：九龍城風波
第弍週！　民樂今晚午夜加場　君子好逑　永佳出品　透心涼喜劇

貓王是美國特務？

貓王皮禮士利逝世多年，歌迷仍對他惦念不已，但是他的歌迷會大吃一驚的，如果把這一個搖擺樂大王的其中一件舊事揭露出來，據說貓王曾是美國聯邦調查局的特務。這個六十年代的青年偶像，曾以他的擺動臀部及歌唱使無數女人爲之瘋狂，但他對其他樂隊，素來是看得很低的，而替聯邦調查局做特務工作，據說皮禮士利指摘披頭四的氣髮的外型及性暗示的音樂，來腐化世界的青年，罪過甚大。但是他個人則有一段秘密，最近才揭露的。

根據美國自由資料法案，現在可以披露的秘密聯邦調查局的文件報導說，一個八十五頁的檔案，指出皮禮士利有查毒局的徽章，是由前總統尼克遜給他的，而他甘心替特工組織，偵查所有流行樂隊負責。這個檔案說，皮禮士利是志願替聯邦調查做工作的，主要是幫助查毒的問題，而貓王則表示他認定是狂人樂隊，造成今日青年身上有的各種問題，當然是由他們帶動的。但是檔案顯示貓王本身一度亦視爲是一種惡劣的影響，美國陸軍情報局在一九五六年，致聯邦調查局的一對信說，這一個年青的歌手，是對美國安全的確有危險的。在貓王在威斯康辛州於克羅斯城的一個音樂演唱會後，有人寫信對聯邦調查局說，皮禮士利的動作與行爲，是會掀起少年男女的性慾衝動的，因爲對他的表演，實在有加以注意的必要。後來皮禮士利自動提出對國家尤當間諜，一份聯邦調查局的備忘錄提出警告，有最大權力的當時的局長胡佛，勿與這一個紅透一時的歌星舉行會議。並且說：「他一定不是最偉人物。」但在貓王形容他是最偉大的美國人之後，聯邦調查局局長胡佛，准許他在一九七一年進入總部，進行了秘密的商討，在這一次見面後，他被羅致爲一個秘密工作人員。

在這一次於胡佛後，貓王更爲大力地抨擊美國的其他該行樂隊與藝員，他其實拍的是自己的歌迷，被別的歌手搶去罷了。據說此後貓王常與一些身份不明的人接觸，供給有關其他歌手的情報，做歌手的不會是出賣國家的間諜，祇是在吸毒方面，會由貓王向當局供給了。他是視爲自願供給情報，無論何時受到他注意的事，他就有資料向聯邦調查局報告的，但貓王並不要金錢的酬勞。相信這一件事爆了出來，歌迷們不知他們的偶像背後有這個秘密任務的呢。（文倫）

卡車頭格蘭披士大賽

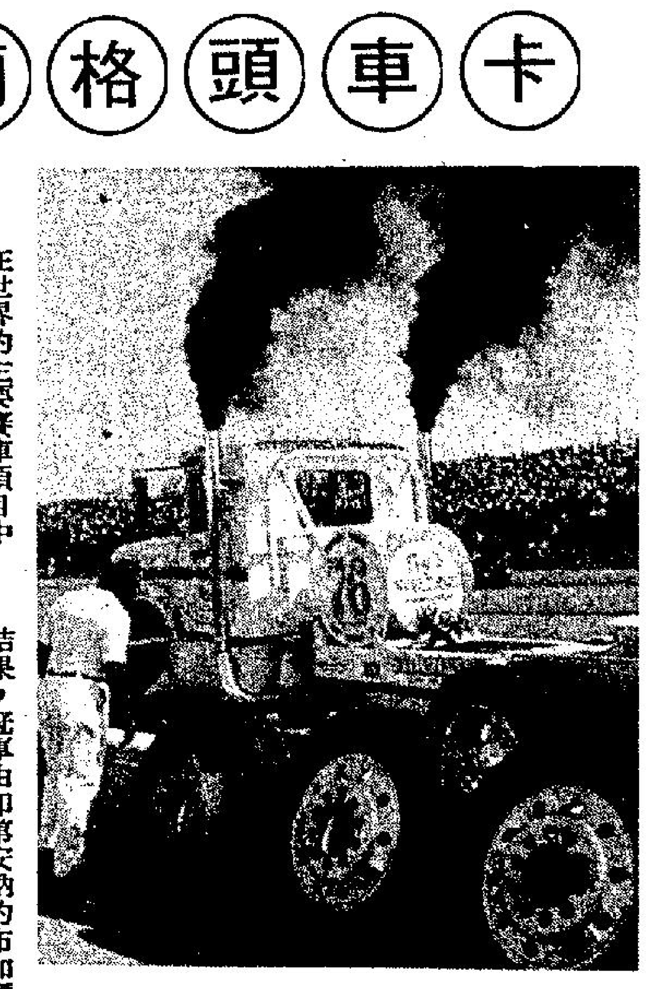

在世界的主要賽車項目中，即第安五百和摩納哥格蘭披治大賽最受注目，但你又可知有一種拖卡車頭大賽，它們的「威力」不可以輕視。

那些卡車頭在沒有貨卡之時，以直線飛馳，時速可高達二百公里。

第二屆美國拖卡車頭大賽在鄰國加拿大的安大略舉行。參賽的著名拖卡車頭選手有占美、史比景德、和夫曼及比佛亞，他們的技術，就如格蘭披治大賽中盧達和安德迪的一樣。但參賽選手並非單獨在四公里長的河畔橢圓形賽道上飛馳，他的背後有一支支援隊伍，提供各種後勤服務，令他的表現更爲出色。例如，如果輪胎有孔，工作人員需要立即噴上一種補縫漆。

支援隊隊長每隔一段時間，以無綫電查詢司機是否一切正常，如果車頭有不妥情形就立即提出，當車頭駛入維修站後，技術人員會立即蜂湧而包圍車頭，其中一人放入「千斤頂」，立即進行維修，以最短時間修妥。例如換上新輪胎。

結果，冠軍由印第安納的布加奪得，他創出平均時速一百八十公里。如果沒有支援人員，肯定攪不成賽車，在今年大賽舉行前，參賽車手更先後向觀衆表演他們的超卓技術，來一個一百八十度大轉彎，並加油使引擎怒吼，令輪胎的膠質冒出烟火，而拖卡車頭上的「烟窗」外源源噴出濃煙，但這並不嚇怕旁觀的賽車迷呢！（陳壯雄）

未成年的未婚爸爸

今年五月廿七日，十三歲的美國田納西州男孩豪爾從學校放學後，立刻同家搭他父親的車子趕到納許維爾一家醫院。

豪爾等不及車停，就打開車門，右手抱着書，左手拿着棒球帽和夾克，衝進醫院二樓的產婦病房。

豪爾回憶當時的情景，說：「溫蒂抱着小希瑟，母女兩人正在安睡。當我第一次抱起這個六磅重的小玫瑰，我覺得我是世界上最驕傲的父親。」他左手無名指上的結婚戒指，在午後的陽光照耀下，顯得格外耀眼。

豪爾是美國有史以來，年齡最小的丈夫和父親。他的妻子溫蒂十六歲；兩人今年一月份結婚，五月間生下他們的小女兒希瑟。

這位小爸爸的母親一直忘不了，豪爾把小希瑟抱在懷裡，眼裡說着：「希瑟，爸爸愛你。」在她的眼裡，豪爾也只是個少不更事的男孩，經常頑皮搗蛋；那知道鄰居的女孩溫蒂出現後，短短一年內，兩家人經歷了這麼戲劇化的過程，不僅兩小結爲連理，豪爾上八年級，溫蒂上十年級，小希瑟由祖父母照顧。

豪爾緊握着溫蒂的手，說：「很多人都在等着看好戲；他們認爲好景不常，因爲我倆年齡太小。可是我們有信心，証明他們的看法錯了。我愛溫蒂，我要一家人一輩子過得幸福。」

這齣眞實的兩小無猜故事，確實有個「有情人終成眷屬」的圓滿結局。然而，並不是所有的小爸爸，都像豪爾這麼幸運；事實上大多數小爸爸所熬受的苦痛和徬徨，正是亟待關切的社會問題。

在美國，每年總有廿五萬個以上的未婚小媽媽，生下沒有合法身分的小嬰兒。這些誤嘗禁果的十餘歲少男少女，在沒有經濟、心理等的充分準備下，倉促間爲人父母，還來不及感受新生命的喜悅，就要面臨連串而來的現實生活壓力與責任。

過去，美國政府與民間處理未婚懷孕、私生子劇增的社會問題，多側重對未婚媽媽的照顧。十幾歲的未婚小爸爸所承受的心理困擾與經濟壓力未必小於孩子的母親，但却一直未獲重視。外界除了指摘他們逃避責任，並未想到幫助這羣還只是不滿廿歲的大孩子突破困境，開展比較樂觀的前景。

直到去年，福特基金會以七十萬美元的經費，透過社會福利機構和社會工作員、技術訓練中心等，協助小爸爸克服心理障礙、習得一技之長，解決經濟上的壓力，並透過親職教育，學習做一個負責、盡職的好父親。

最初，父職方案的社會工作員約翰即以現身說教的方式，在每周的聚會中帶着他兩歲的孩子，和這些大孩子相互談着家中的瑣事、經濟上的壓力、和伴侶相處的緊張。逐漸，這羣小爸爸接納了他，成爲無話不談的好朋友。

窈窕腿部的運動

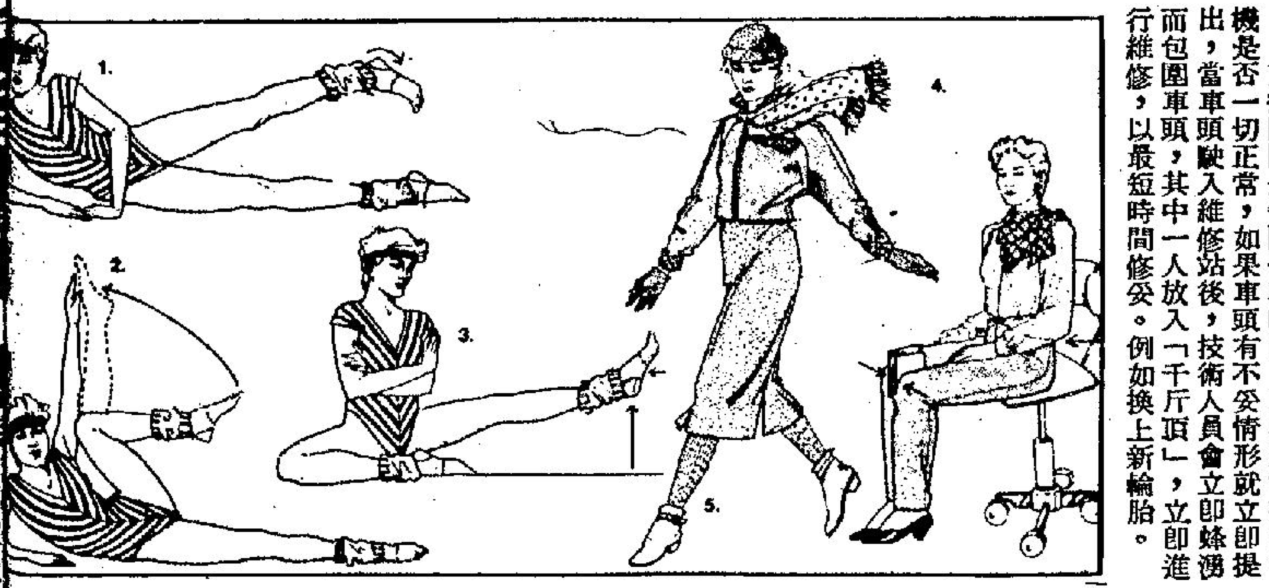

圖爲五種有窈窕腿部功效的運動。

①向右側臥，右手肘支持上身重量，腿部合併，舉高左腿，脚尖向下，至離地約十八吋，兩腿再合併，重覆十次。轉另一邊照做。

②向右側臥，右手肘支持上身重量，舉高左手，慢慢屈曲左膝至左手肘，然後提高左脚至觸摸左手。重覆十次。轉另一邊照做。

③坐在地上，腰骨伸直，兩手交叉放胸前，屈曲右膝，脚向內，舉高左腿，然後轉向旁邊，重覆八次。轉另一邊照做。

④坐在椅子邊緣，腰骨伸直，兩脚平放地上，稍微分開，將一本書放在兩膝間，收緊大腿肌

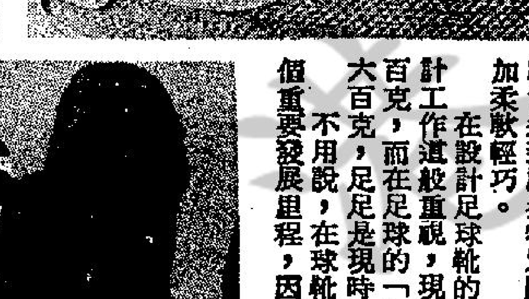

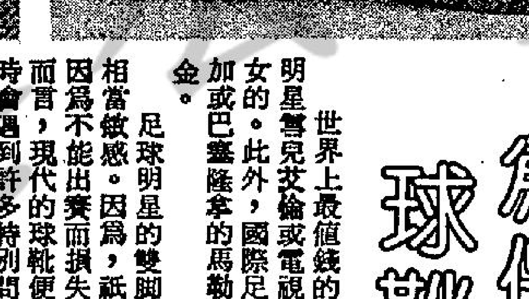

爲保護千金之脚 球靴設計更輕便

世界上最値錢的脚，要算是達拉斯市的電視明星賀兒艾倫或電視劇家門恩怨中的任何一位女的。此外，國際足球明星拜仁慕尼黑的路明尼加或巴塞隆拿的馬勒當拿，他們亦可說一脚値千金。

足球明星的雙脚似乎十分脆弱，然而，確實相當敏感。因爲，祇要輕微的損失，亦會使他們因爲不能出賽而損失數以百萬計美元，從此觀點而言，現代的球靴便物有所値了，設計家在工作時會遇到許多特別問題，即如怎樣才可令球靴更加柔軟輕巧。

在設計足球靴的歷史上，從未試過現今對設計工作這般重視，現在一些球靴輕到祇有每隻二百克，而在足球的「嬰孩」時代，一隻球靴重達六百克，足足是現時的三倍。

不用說，在球靴歷史上，減低重量是其中一個重要發展里程，因爲在九十分鐘比賽中，一個足球員平均要走一萬步，故此必須在這方面幫助球員，最先要做的當然是他脚下的那對鞋。

如果一隻球靴可以減少一百克重，則理論上一對則可減少二百克，以一萬步計算，球員可以節省二百公斤。

德國足球界最享盛名的教練海貝加，是二次大戰之後第一個提出要爲球員設計一對輕巧舒服的鞋的人。著名的愛迪士公司（ＡＤＩＤＡＳ）接受這項挑戰，不久之後，該公司推出全世界第一隻可以替換鞋底的球靴，這是現代球靴的一次重大革命，因爲此後球員可以用膠底在硬地作賽，至於草場則可用鋁質底。

一九五四年，西德國家足球隊在海貝加帶領下，贏得世界杯，決賽在瑞士舉行，西德以三比二打敗匈牙利，海貝加在賽後說：「兩隊都表現出色，但我們球員有一對較好的球靴。」

專家計算過，在九十分鐘比賽中，足球員眞正接觸足球平均祇有三分鐘左右，因此球員是沒有足夠時間去顯示他們的球技。換言之，在球場上，球員的走動時間甚長，故此，一對良好的球靴十分重要。（陳兆雄）

中外古今

陸上行舟 沙漠風帆

海上進行滑浪風帆比賽，閣下相信已看得多了，但在陸上進行比賽的，你見過未？

在突尼斯一個乾涸了的湖，有五十名膽色過人的參賽者，在進行陸上的滑浪風帆。當風力增强時，他們的時速可達一百公里有多。

比賽是在撒哈拉沙漠的正午舉行的，而氣溫高達攝氏四十五度。這些像瘋了的比賽者，在烈日當空下，在安裝有輪子的風帆上，進行國際間首次的疾速風帆錦標賽。

在四年前，盧斯尼首次使用其新發明的疾速風帆，越過撒哈拉沙漠一部份，自此之後，這種刺激的運動，獲得全球的愛好運動者的支持。

來自全球的風帆比賽者及記者雲集在撒哈拉沙漠的一間酒店。

比賽的場地，掛滿了紅旗，比賽的湖，本是有水的，但現今它已成爲一個乾涸了的鹽床，表面是將破碎了的玻璃似的。

在賽事開始不久後，領先者兩名比利時的參賽者，而記者則乘坐汽車追拍精彩的圖片。

這項新運動的第二次世界錦標賽，將於今年在瑞典的法馬斯湖舉行。（木良）

垂釣賞心樂事 莫過大魚上鈎

英國釣魚風氣甚盛，全英國有二百萬人經常出海釣魚，人們對享受釣魚是如此熱心，難怪舉行的釣魚賽，獎金是那麼豐厚了。在一次盛大的釣魚比賽後，參加的人也許爲之驚奇，因爲有官員用金屬探測器，來檢查他們的收穫的。

但是這些職員并非是探察大魚的肚內是否有吞入的金戒指或罕有的財物，而是要探測一下，是否有人把鉛粒塞入魚腹內，增加魚的重量，進行欺騙，取得巨獎，幸而無人作弊。去年在蘭開夏郡麼爾廿舉行的釣魚比賽，獎金共二萬五千鎊，因此你不會怪責主辦的會方是那麼認眞的，冠軍獲得的獎金是四千五百鎊。

數月前，在曼島舉行的釣魚賽，頭獎是每年領取獎金一千鎊，得勝者是終身領獎的，結果是由一位卅七歲的男子獲得。同樣的比賽在卡納利島舉行，吸引很多參加。除了獎金之後，對於在海上釣魚的比賽，另一吸引是通常自己可以吃了自己釣上來的大魚，才是人生樂事，這與在河邊舉行釣魚賽不同，比賽後又把釣得的淡水魚，全扔回河內的。

不久之前在英國根德郡的海岸外釣魚，四十個人共釣得一千磅魚，以現在的鮮魚的價格，大概可從每一位釣魚家，可獲得每條魚八磅的報酬，幫補這一天的開支及購買魚餌。

最初去釣魚購買配備是頗花幾個錢的，新出的碳精纖維魚桿，極爲強韌，而又極輕，每枝是要約一百鎊，更好的魚桿，得再加上五十鎊。而魚餌在釣魚家來說，也不可以是廉價貨，以現在的非常普遍的冰幼八爪魚來說，是由美國加州運往英國的，一盒五磅是售價五鎊，而一盒僅得四十條幼鮮魷而已，更爲普通的魚餌是長沙蟲，兩磅祇買得廿條。

釣魚有甚麼大吸引的地方呢？在海上釣魚是乘船，遨遊自在，出了大海，忘掉一切煩惱，可以出海十四英里左右，且是數名友好一齊釣魚的，至少有數小時是忘掉憂慮。

而釣到了大魚，才是最高興及開心的事。釣上一條卅六磅重的鰻魚，或是一條大鱉魚，是形容不出快樂的，尤其是有些大魚上了釣也去拚命掙扎的。有一個釣家說他在英吉利海峽釣魚，由於大魚的掙扎是力大無比，魚釣及頭部亦脫掉了。

在有舊沉船的水面，常是釣魚的最好地方，因爲魚有許多食物的來源，及藏身在破船內，現在出海釣魚的船，甚至有電子水底尋魚的設備，保証釣得大魚。（東名）

下午茶

零碎布料勿丟棄 巧妙湊拼可成衣

雖然時下成衣已相當普遍，購買布料，定作衣服的機會已逐漸減少。但有些婦女還習慣於定作合自己尺寸的衣服。由於購買布料、用布量預算，與訂做的款式常有些出入，於是往往存留有零頭布；逛逛布店，發現原本價格頗高，經削價下來的零頭自己很喜愛，於是毫不考慮便買下來。家裡的零頭布料便多了。

這些布料棄之可惜，整理又不便，我們應該如何處置呢？其實一公尺上下的零頭布，只要你稍具車縫的能力，花一點小心思，它的用處可大着啦！

一、選用相同色系，或可互相組合的花布，做三段式小碎褶裙。上衣利用與裙子同布的貼花作裝飾，或鑲上小花邊，味道全然不同。

二、母女裝或夫妻裝的圍裙。戶外烤肉穿着，一定令你倆成爲衆目焦點。製作的辛勞也一掃而空了。

三、布料太少時，可買現成的蕾絲花邊，裝飾在於領口及下擺，您瞧瞧多秀氣！

四、童裝最能發揮零頭布的功能，簡單的款式，只要配色得宜。或利用蕨葉邊、蝴蝶結、蕾絲花、貼花……眞是件件可愛。

此外，還可利用剪切綫做接縫的設計，或簡單的露背裝、短褲等，別小看了一公尺的零頭布啊！它也可做出漂亮衣服喔！

是否具超自然能力 可以試作心理測驗

你有超自然的能力嗎？有試過心靈感應的經驗嗎？英國有位心理學家說，許多人有這種神秘潛能而不自知。你有嗎？試試答以下的問題：（只答是與否）

①有見過鬼魂？
②空房內覺得像另有「人」存在嗎？
③彷彿見到某些人有兩副面孔嗎？
④感到過冥冥中有人呼喚你嗎？
⑤試過預感的事靈驗嗎？
⑥試過預感後告知友人，後來證實你的預感準確嗎？
⑦曾否預先「聽到」別人心裡想說的話？
⑧試過夢遊嗎？
⑨試過夢境成眞嗎？
⑩試過注視物件而能令它們移位嗎？
⑪試身去一陌生環境而覺得以前曾到過嗎？
⑫試過預言某事的變幻而竟然成眞嗎？
⑬你有試過自己好像神遊物外嗎？
⑭有沒有見過某種幻象而後來逐漸的消逝？
⑮曾否見過人的頭部似有能源氣體圍繞着？
⑯曾否拿起某些物品而立刻感覺到它的歷史？
⑰曾否見過天外來客或瑞星降世？
⑱曾否見某陌生人時覺得似曾相識？
⑲曾否寫下文章，心中似受感應而寫？
⑳曾否見過自水中升上無形物體？

每答一題「是」，給自己一分。

一至六分的，並無特別超自然力量。七至十一分的，有少許潛能，仍須底細發掘。十二至十六分的，確有靈驗的第六感，很多時能預知未來。十七分以上，你確有超自然的心靈感應力，不過，也可能是煩惱的開端，要提防一旦親友知到，不斷要求你替他們預感生意是否成功、賭博是否必勝，就苦惱透了。

雲妮片語

天天新歎

我對食的口味很不固定，有個時期早餐日日鮮奶麵飽，吃了兩星期吧，想起鮮奶想吐，於是改吃白粥鹹餅，清新鮮美。

後來頗得勞師動衆的煮，試過與父親上茶樓飲早茶，中國茶不俗，香片、普洱、龍井天天可以換口味，吃一兩碟點心，出來時有精神奕奕的感覺。我父長期飲普洱，他說識品茗的人不會天天換不同的茶葉，我不是眞茶客。是的，女人善變，我連吃東西也一樣，不喜歡老是吃一種式樣的食物。

連早上上茶樓我也沒有恒心毅力，多去了兩次，覺得那氣氛煩人，太吵鬧了，晨早即破壞了一日美好的開始，我由是拒絕上茶樓午茗。

最近自己學會泡中國茶，買了菊花、普洱放在家中，早上碗水泡製，據說菊普乃清熱正氣飲品，食物有時豬腸粉，有時三文治、餅干、烚蛋不等，這一來變化多端正合我意。說來還是中國食品好，天天可以變化，外國東西，吃一星期即厭了。（雲）

扯西拉東

暑假怡情養性 安排喜歡活動

長長的兩個月暑假又開始了，對驟然從密集、刻板、緊張的學校生活中釋放出來的中小學生來說，難免有「失重」之感。而對家長來說，也多少會因家中忽然多了些不上課的孩子，而感到不知如何安排。總之，暑假是一段秩序暫時被擾亂而有待重新調整的時日。這段時日的新秩序如果調整得好，可以大有益於孩子身心的發展，乃至親子關係的和諧；但如果不費心作點有意的設計，而聽任其自然的話，也可能會白白糟塌了這大好的時光。所以，在假期剛開始，就讓我們試着費點心罷！

首先就孩子這一面來說，「鬆弛長久來緊張的身心」是假期生活的基本要義。尤其在升學壓力極端沉重的今日，學校裡繁重的課業、不斷的考試，更容易使孩子身心交困。這些緊張疲乏，平日在意志與常規的壓抑下沉積在生命的底層，漸釀成情緒的煩悶不安。必須趁暑假期，予以有效的宣導，才能到了下學期，依然有輕快強健的活力去再作另一程的奮鬥。當然關於這一點，多數孩子都自然會做，比如放假之初，多半會約些同學朋友去聚會旅遊，一伙兒瘋一瘋狂一狂。但這種宣洩雖然也屬必要，却只有消極的意義，所以祗一過頭，便反而會覺得無聊，生活也變得懶散起來。像在假期中日日睡懶覺，也畢竟不是辦法啊！

那麼怎樣才是合理的假期生活呢？那便是安排一些自己眞心喜歡的活動或工作，並且以不計效率成果的心情去做它。這類活動，多半帶有一些藝術的性質，如音樂、舞蹈、美術、書法、工藝、集郵、蒔花、養魚固是，就是打拳、練劍、游泳等體育活動乃至讀書、寫作、研究、發明、實驗等學術活動，也未嘗不可以帶有藝術的性質。總之，只要是你眞心喜歡而且不帶有壓力（包括預期成就的壓力）的活動，在本質上便帶有藝術的成分，也只有非功利主義的藝術活動能眞正怡情養性，消極地清除了生命的積鬱，積極地也讓我們提升了生活的品質與心靈的境界。

所以，最好不要在暑假中還野心勃勃地列下許多訓練計劃（過去的經驗告訴我們，這些計劃多半不能實現，只因心中壓根兒厭煩），而應當以涵養性爲主。不要忘記：怡情養性才是假期生活的第一要務。在緊張的現代生活中，藝術的眞義已久爲現代人所遺忘了，何不趁這個暑假再找回它？只要你把握住眞心喜歡與不計較功利這兩個要點，你很可能會得到一個前所未有的、豐潤而有意義的暑假。

鞠躬示範機 認眞講禮貌

有一句俗語，講禮貌不花本錢。日本大阪一家最大的百貨商店經理却爲使售貨員溫文爾雅和迎合社會風尚而購置了一台貴重的機械。這是一台結構特殊的機械，它給售貨員在顧客面前施行準確角度的鞠躬禮做示範動作。正確的行禮是售貨員和顧客之間建立良好關係的重要組成部分。售貨員在機器旁學到十分正確的鞠躬禮，第一次招呼禮爲十五度，歡迎問候禮爲卅度，賣完貨物後施行的再見禮爲四十五度。

集水行　滿狄

意義

「人生於世，有若寄塵，韶華如飛，歲月老人……」這首幾年前非常流行的時代曲，反映人對時代和生命之慨嘆。人生在世上短短幾十年便匆匆逝去，又何苦把自己困身於這俗世塵寰的爭鬥、情慾、物慾和虛名之中呢！

中國俗語說：「人生七十古來稀」，而佛教亦認四大皆空，人該力求超脫，達到涅槃靜寂的境界。而基督教的聖經中說普通人多是活到六十，強壯的可活到八十，人生便如朝露，太陽出來，便歸於無有，勸人不該只顧及此生的名利，該追求永恒的眞理和生命。總之，從不同的時代，不同的宗教，人類都認爲今生的繁華以外，還得要求生命的意義和智慧。

這年代可算是一個悲落的年代，社會的制度和結構都令人只沉醉於吃喝玩樂，鼓吹不擇手段的達到自己的目標，而不管那目標是否有意義，有價值，特別是年青的一代，有時根本連甚麼叫做「意義」也不想知道，亦覺得無必要知道，那是一種因不滿社會的「自我放逐」？或是一種

在對年青人講人生意義已經落伍了，會被他們批評爲「老套」，但面對着這時代的洪流正吞噬而來，將把我們的優良的文化、思想、價值

暢所欲言

聽朋友盛讚電影「魔域奇兵」，雖然橋段稍舊，但導演功力夠，故此能把舊橋翻新，所以故事結構緊湊，自始至終，絕無冷場。

雖然已很久沒有看電影了，但聽見這樣的讚詞，加上個人向來對史提芬史匹堡有好感，所以便偕同老妻，拍其拖去。

誰知到戲院時，購買人龍有如水蛇陣，霎了又霎，爲免掃老妻興頭，惟有改當座而爲超等客，做其「人上人」。

看看價錢，每票二十元，心底不禁說一聲「好厲害」，但錢還是照付。

算算看，每票二十元，除非是朋友也不多一個的王老五，否則人到場，已經是四十大元，喝杯果汁嗎，接近五十元了，這還不算車錢在內，倘若再加上一頓晚飯，非百元莫辦，而且這已經是最廉宜化算的，若是新相識的女友，相信情況不會這樣好。香港地拍拖之難，實在是難爲了辛勞節儉的打工仔。

無意潑冷水，戀愛中的男女，花錢根本是較平常多的，特別是男方，假如薪金稍差一點，相信有情飲水飽是免不了的，看電影，一個月一回也還差不多，平常祗好去逛公園，當然不是要收錢的海洋公園。

物價就是這樣高昂，偏生香港的經濟又蒙上一層陰霾，又怎叫人不添一份憂慮呢。（俠）

葉倩文已變得老練 游泳跳舞有專才

星垂平野

看見一位全身白色打扮的妙齡女子，擦肩而過。我的視覺一向有問題，但就在那一刹那間，我意識到此姝甚面善，莫不就是葉倩文？

「喂，葉小姐——」我掉轉頭，忙喚住她，「妳急急忙忙上那兒去？」她回過頭，瞄了我一眼，笑起來：「是你呀。怎麼？你好嗎？」「我好什麼，你好是真。瞧你，皮膚全晒黑了，黑一點人顯得更漂亮。」

「我約了人在六樓喝咖啡，你一道去？」

「不囉，你的朋友，又沒請我，我去幹嘛！」

「別幹牛幹馬的，他們都是記者。」

「那就沒關係，我也是記者，誰約你呀？」

「你去了就知道，我也叫不出姓名來，我這人就是這樣，朋友滿天下，名字記不牢。」

一共有三個記者，已經在那裡等她，連我連主人，一共五個人，圍着一張大檯子坐。葉倩文招呼記者已經非常老練了。她像珠連炮似的，把話兒全倒出來，好讓大家分頭去寫，反正每個人所需要的材料角度不同。我則特別注意她游泳和跳霹靂舞兩椿事。她穿短褲，修長的美腿兒顯得比冬天穿長靴更好看。她對跳霹靂舞，是迷到不可形容的地步，她曾應洲立公司之邀，去看試片，認為這部由舞后洛珊達迪琪主演的「霹靂舞」演得實在太棒。她希望有公司肯請她主演這類歌舞片，與願足矣。

·阿霞·

麥當雄慧眼識人才 夜總會經理上銀幕

麥當雄在他的「省港旗兵」中，捧出每個都是優異及稱職的演員。他們大都是新移民，對演大圈仔特別迫眞。

在主演者之中，有兩撇鬍子的陳敬，他飾演「生雞」一角。在記者招待會上，陳敬擅談吐，講了很多身邊所見所聞，都很有吸引力。

陳敬來港才幾年，但已成為一個夜總會集團中的一個經理。他說，有一天，他約其結拜大佬到咖啡室見面剛巧麥當雄也在座。麥當雄覺得他很適宜演片中一角色，於是通過其結拜大佬，邀他參加演出。

陳敬說，他並非有意以後轉行從影，但他對電影都有點興趣，所以在拍片之餘，他與各部門的工作人員也談得來，了解電影的製作。

陳敬是先從大陸逃到澳門，在那兒也有親人。後來才從澳門來港。陳敬本已婚，有個歲幾的小孩。他說，就在拍「省港旗兵」期間，他環境頗差，所以妻子離開了他。但他視兒子為命。他絕不許別人對他的兒子打罵，因為他太疼錫兒子了。

羅樂林日夜趕戲 幸有賢妻煲靚湯

「熱線九九九」已推出，一班藝員日以繼夜的趕戲，身為主角之一的羅樂林也難幸免於捱通宵。為此，羅樂林的太太很是担心，雖然羅樂林的身體一向也很壯健，但他的太太却表示，近日天氣酷熱，拍外景時很易中暑，現在唯有煮些消暑湯水，一有空便送去給羅樂林飲用。對此，羅樂林當然感到非常開心，因為他倆夫婦恩愛之情，已不知羨煞幾許旁人！不過羅樂林却表示，前些時他也怕自己捱壞，所以在一次跟「熱線九九九」一班職藝員到黃大仙拜神時，他也求了一支籤，而且還是一支中吉籤，解籤的說只要他能注意飲食，捱多幾晚通宵也不是大問題，聽了這話，羅樂林就如釋大石，但他表示除了注意飲食外，他也會盡量爭取休息，因為若然一旦病了，又會阻礙「熱」劇的進度，還是保重身體為妙。

市局辦海灘清潔 唐麗球響應助陣

由市政局清潔香港委員會舉辦的清潔海灘運動開幕禮日昨假香港深水灣。為響應是項運動，無綫電視特別安排本年香港小姐季軍唐麗球出席當日典禮，並親自帶領進行清潔海灘工作。

今年參加海灘輔助清潔糾察計劃的志願人士共九百多人，其中除學生外，更首次有工廠僱員志願參加，成績美滿。

當日典禮更邀請了香港皇家警察風笛隊演奏，吸引大量前往海灘游泳人士參觀，場面熱鬧。

圖為唐麗球協助沙灘清潔。

王書麒已十八歲 却仍然「未戒奶」

王書麒雖然年屆十八，對於鮮奶的熱愛始終未嘗消退，他說：「人家嘲笑我未戒奶，一點不錯。」看來他是鮮奶的忠實擁躉和長期用戶。

家麒是家裡的大哥哥，還有一弟一妹，在電視上他仍是一個不懂事，只愛玩和胡鬧的時下青年，但在家裡發施號令和調解弟妹的紛爭，却是有條不紊。

不過這位大阿哥，有時亦被弟妹和朋友取笑，笑他十八歲仔仍不肯戒奶，他說：「看我的皮膚又白又嫩，全靠鮮奶所賜，你也該跟我一樣，每日飲一支，才有健康的體魄。」他的確擁有令人羨慕的皮膚，亦怪不得他自豪。

在「為人師表」中，書麒這個孩子頗得人喜愛，不但人人樂於敎他戲的竅門，阿樂更樂於交下這個小朋友，相約在網球場上一較高下，在螢光幕下再演一場對手戲。

娛樂圈

無線擴大員工福利 非正式職藝員 可享醫療津貼

無綫實行企業化管制，有很多制度都無不令員工感訓受約束，但相應之下，無綫對旗下職藝員也提供不少福利。

員工醫療津貼是在八零年開始實行，不過這些津貼只限於正式職員才可享用。

而為照顧全面一些，無綫已於本年七月份開始實施非正式職藝員也有權享用醫療津貼的福利。

所謂非正式職藝員，却必須具備兩個條件，其一是有合約兩年以上的非正式職藝員，其二，是非合約，但過去已不在無綫服務了兩年的非正式職藝員。

此項醫療津貼措施實行後，令不少非正式員工都受惠不淺。

影視傳真

□陳偉華□

文藝小生拍武打戲，遲早用得着！

張堅庭演戲意見多多 陳友話俾佢激到癱

陳友第一次做導演，拍「三十處男」，由開拍到上映耗時三個月。

陳友說：「邵氏那個瘦瘦削削四眼仔，對我和阿庭又打又踢又逼又哄，搞到我地十個月入邵拍了三部戲，機器一樣。」

他說，本來做導演一點不難，甚至易過借火，識叫「開麥拉」和「咔」就得了：「要好才難。」但因為太趕，有壓力，所以辛苦。

「最辛苦，係我個男主角意見多，多到癱，我成日都俾阿庭激到想跳海！」陳友一邊說，一邊托着眼鏡嘆氣。

記者問：是否張堅庭導慣陳友演戲，反過來便不習慣，要越俎代庖？

「主要係阿庭編慣劇。」陳友解釋，從構思故事，執導到分場，阿庭已經對每個人物與環節有根深蒂固的概念。譬如「三十處男」入面個處男，阿庭心目中有一個形象，到我處理時，和他想像不同，便會爭論。

本來，陳友在開戲前與張堅庭約法三章，阿庭只管寫劇本和演出，如何去拍，完全由陳友決定，沒阿庭的事。但話是這樣講，阿庭大概有自己個仔俾人攬的感覺。終日都有建議，希望將個仔攬到最肥最白。

陳友說：「我同佢已經算好溝通，都想跳海，梁湯美一定好慘，講到尾都係導演話事，有時佢的意見又實在幾好。」

今日電視節目

亞洲電視中文台

1.15 午間小敘
1.45 流星蝴蝶劍
2.55 新變色龍
3.45 下午茶（婦女節目）
4.30 龍目仔時間
5.00 親子劇場
5.30 宇宙奇兵
5.58 新聞摘要
6.00 神奇小子
6.30 智多星橫掃腦城
6.50 六合彩
7.00 「香港一日」
8.00 華岱
8.05 劇集：「十二金牌」
9.05 獵奇之路
9.30 戲劇：「熱線九九九」
10.28 財經滙報
10.30 廣播道81號
11.00 最後新聞
11.15 劇集：大昏迷
12.15 午夜影院：七省勝宇旅 關德興于素秋主演
2.15 全日播映完畢

（明日節目）

6.45 大家早晨
9.00 運動家比利
9.30 歡樂時間：青春三人組
10.30 龍目仔時間
11.00 風塵三俠
12.00 怒劍鳴
1.00 午間新聞及經濟快訊

亞洲電視英文台

5.30 龍目仔時間 鳥龍英雄「新片集」 七海小英雄 小丹寶
7.00 我要高飛
8.00 新聞及天氣報告
8.30 紅粉神探
9.30 新聞報導
9.40 電影：顯靈 丹尼斯戚肇主演
11.25 最後新聞
11.35 全日播映完畢

無綫翡翠台

1.15 下午劇場「將軍抽車」
2.15 婦女新姿
3.15 「照星高照」
4.00 科學探險隊
4.30 430穿梭機
5.15 快樂行
5.45 430穿梭機
6.00 萬能探長
6.30 新聞報導及天氣報告
7.00 華岱
7.03 劇集：「為人師表」
8.00 香港八四
8.30 戲劇：「鹿鼎記」
9.30 新聞報導
9.35 歡樂今宵
11.15 新聞報導
11.30 今日財經
11.35 每日一字
11.37 豪門恩怨
12.35 粵語長片：女大女世界 南紅主演
2.15 粵語長片：孝子闖天宮 任劍輝主演
3.40 全日播影完畢

（明日節目）

6.50 香港早晨
9.00 永安青年通訊站
9.07 每日一字
9.10 四三〇穿梭機
10.30 粵語長片：孫悟空七打九尾狐 陳寶珠主演
12.05 北斗星
1.00 午間新聞

無綫明珠台

4.00 芝麻街
5.00 卡通精選
5.25 帽子城卡通
5.40 同力棒
6.05 神奇女俠
7.00 新聞報導及天氣報告
7.30 明珠體育世界
9.30 新聞簡報
9.35 明珠體育世界
11.30 新聞報導
11.45 時事雜誌
12.35 全日播映完畢

為了事業未想結婚 但一段情已穩定 林嘉華非卿不娶

林嘉華與女朋友劉珍寶感情如膠如漆，但兩人至今仍未有結婚打算，看來這段愛情長跑仍有一段長路在前面。

林嘉華自言，自己是一個注重傳統禮教的人，婚一定會結，他不會贊成同居，事實上女友及家人都會反對。

至於他們仍未拉埋天窗，主要是男人都希望多工作兩年，尤其是女朋友，目前已是無綫的服裝設計主任，事業發展正好，她亦不希望太早婚，令自己分心。

「反正大家感情已穩定，結婚只是遲早問題」林嘉華稱。雖然與女朋友未定名份，但兩人之間亦早有默契，認定對方是終身伴侶，林嘉華亦謂，他們年紀也不少了，不會有浪費時間在感情方面，縱使現在有更好的女孩子出現，他亦無心發展另一段情，因為與女朋友一起，一切都已成習慣。

（圖為：林嘉華）

蔡瀾順利連製作兩片 認為西班牙拍外景最理想

蔡瀾返港在即，在長途電話中，極為關心「黃昏戰士」。「黃昏戰士」是蔡瀾第一部為嘉禾製作的影片，在泰國戰林挨盡鹹苦，不但風吹雨淋日晒，且被蚊蟲咬得變成豬頭豬咀兼晒成黑鬼，故此，有非常深刻的印象。

加入嘉禾蔡瀾先後負責兩部片的製作，除「黃昏戰士」外，尚有一部便是洪金寶執導的「快餐車」。

這兩部片蔡瀾感到最為欣慰的，就是能夠如期完成。

在西班牙拍「快餐車」這一段日子，蔡瀾表示：最大的收獲，就是他的西班牙文，越來越流暢，可以應用了。

蔡瀾到過很多地方拍過外景，但他認為西班牙是一個理想的拍攝地點，今後有機會亦會到西班牙拍外景。

有人問他，自己監製的影片，會不會到西班牙拍攝，蔡瀾表示：一切言之過早，如今集中精神搞「快餐車」，待該片完成後再說。（章行）

成龍籌拍西片 嘉禾對投資有龐大信心

……餐車」後，便隨即籌備「威龍猛探」，預算在九月份開拍。

「威龍猛探」是一部國際性的影片，除了成龍主演之外，還有不少外國明星參加演出。屆時洪金寶禮上往來，亦會參予該片的演出。

該片除了在美國拍攝之外，還會在香港攝製。據稱這部「威龍猛探」，嘉禾投資非常龐大，有人表示投資這麼巨攝製西片，會否難收回成本呢？

嘉禾多年來投資拍西片，成績顯著，其盈利使荷里活四大公司也佩服，尤以「炮彈飛車」「盈利最豐，今年初第二集「炮彈飛車」亦已完成，前一陣子在各地上映非常叫座，尤其是日本收到盤滿砵滿，目前西片製作部已將該片配成粵語對白，將在香港上映。

由於近年來香港觀衆對粵語對白影片感到有親切，所以嘉禾將「炮彈飛車」第二集配上粵語推出公映，但英語版本依然保留在香港的西片戲院上映，使觀衆自由選擇英語或粵語拷貝觀看。「威龍猛探」是成龍與洪金寶繼「炮彈飛車」第二集再度合作的國際性影片，該片故事將以香港與東南亞市場為主，之外還加插

莊靜而怕鼻敏感 清脆嗓子變磁性

敏感這兩個字害苦了莊靜而，因為她不但對天氣的變化敏感，最煩惱的便是鼻敏感，一天到晚最容易着涼，只要一聽到她嬌滴滴的嗓子，變成磁性歌后般，不問而知她的老毛病又發作了。

要莊靜而許兩個願，她不假思索地說：「

莊靜而說最怕在冷天拍戲。

[illegible]件，因為拍照的時晚，顯不雅觀，尤其拍戲的時候，更諸多不便，第二，最好多天不用拍戲，因為我就怕凍又怕熱，夏天還可以忍受，冬天拍外景，無論穿幾多件大衣，仍顫抖不已，一下子着涼，聲線又變沙啞了。」

阿莊嬌小可人，樂子甜美頗容易逗人喜愛，她在「為人師表」中任圖書館管理員，為人心地善良，胸無城府，與陳煥文相戀。

男女應該一視同仁

倘拾即事

重男輕女的時代過去了，在香港聽到許多人在閒談時說：「有個女，好過有個仔，女就會掛着父母。」從前的人的心理，女是賠錢貨，吃冤枉米，替人家養媳婦，粵省有一個地區，對於養女孩子，就是十分馬虎，稍為長大，可以嫁就馬上趁早嫁出去，慳番些米飯。

仔女在這個世界應該一視同仁，有幾個香港認識的家庭，大讚他們的女兒掛心，反而供書甚多的仔，大了就幾乎把父母放在腦後。一個家庭更是對幾個女兒不是東西，在讀書求學時期，問取學費及零用時，就被母親責罵：「給妳用的錢就時扔入鹹水海。」

豈料後來，家庭環境大變，那些被重視的兒子大了之後，還向父母伸手要錢攻打四方城，女兒則出去打工，賺少拿少一些回家，賺多就多供奉一點。而那時所謂他日有身家分的兒子，大了之後要討老婆，養家也很勉強應付，更不要說是供應老人家。

有事情發生，幼時動輒責罵的幾個女兒，出錢出力，生仔有甚麼用。這些做父母的實在有愧於心了，所以碰頭就聽到人家說，呢個世界有個女最好。

當然也有給父母帶來麻煩的女兒，整天與不良少年混在一起，但是女孩子天性還是喜歡照料家庭的，不會太過份，無論處境如何，絕大多數不忘家。

（文涼）

喧鬧集 夢想難圓

嘉敏

在一個婚宴上，近百圍共千多賓客齊齊舉杯向一對珠聯璧合的新人舉杯祝賀，但當曲終人散時，他們可能一開始經已是一對怨偶。新娘在婚宴上重逢她的初戀情人，心如鹿撞，加上新郎喝醉了酒，她發覺這是她該跟最後抉擇的時候，於是心裡在掙扎，交戰……

一個在布政司署舉行的新聞簡佈會裡，窗外的藍天白雲與寧靜的教堂互相配襯，誰知道簡佈會可能潛伏著一個盜竊香港前途資料的陰謀，可能為了要「爆」大新聞，不惜周密的佈置一個暗殺陰謀……

一間從前曾經一度輝煌的報館，如今漸漸沒落，館報發生連串怪事，大家以為報館太古舊，有鬼魂作祟，却原來一切事件，都那個最不被注意的翻譯員所安排，他可能因為某一件事，對東主含恨在心，於是採取報復行動，後來眞相終於大白，但兩敗俱傷……

一對好朋友，一起長大，剛好又一起在某大機構工作，豈料上天有意安排，其中一個總是無辜的頂罪，無辜惹人憎恨，另一個却到處化險為夷，有驚無險，而且甚得人緣。

……電影，我知道會是我最喜愛的一種事業，電影對白、鏡頭的運用，我都嚮往得很，然而我又知道，從事電影要用太多時間打基礎，因此我遲遲不起步，我怕我投資不來。就讓電影事業成為我今生今世一個不能達到的夢想。

晚香

我友

凡做事情不要看風駛盡艃，否則要顧着後尾的兩年。

一些人大權在握，操生殺之權，變了一朝得志，語無論次起來，態度盛氣凌人，難以忍受。另一種人做事情過於絕情，凡事以理性角度來看，絕不含半點感情，同事、朋友變得與一機器交友，甚是沒趣。

人有得有失，得志者容易驕傲，沾沾自喜，以為自比天高，但不知天上有天，所謂一山還有一山高，強中自有強中手，結果心中祇有自己，眼中沒有別人。

人與人之間的相處，貴乎互助互愛，儘管我們不能做到所有的朋友都是自己的知己，但連做人的道理也辦不到，那與禽獸無異。

不要以為幸運之神永遠都在你的身旁，終有一天，幸運之神離開了你，屆時打回原形，連一位可以扶持的朋友也沒有，那是多麼可憐和悲哀呢。

齋主

荒唐的村落

在紐約華盛頓廣場西南的格林威治村，到處是一片破落的景象，古舊的道路兩旁，並排着盡是破破爛爛的建築物。在這裡，過去曾是美國著名大詩人阿倫坡和惠特曼的居所，現在則成為避世派人物的大本營。

這一群對現實表示不滿和失望的青年，有滿腦子修譯思想的學生、準畫家和詩人和掛着旅行袋的避世派人物。他們的共同特點是不修邊幅，生活隨便，行為怪誕，形成一個獨特的「世界主義者」的世界。

從表面看來，他們的荒唐行為使人有如置身於滿園怪物的動物園中。這年來，很多歐洲人聚居的格林威治村，頓成為紐約名勝之一。儘管參觀的人越來越多，但是却我行我素置之不理。

有人說，格林威治村的居民的所作所為，是對抗美國文明社會的一種新的意識形態。該村可稱為自由、叛逆和藝術之區。

又有人說，格林威治村是一個人生的實驗室。這個實驗室創建百年以來，已獲得了成果，例如早期的詩人阿倫坡、惠特曼和阿亨利，近代的小說家約翰．朴斯和德萊塞等，都在這裡度過他們的青春時代，所以有人認為格林威治村的人的意志是堅強的。

有驢耳者可享福祿

相由心生

五、驢耳：古相詩云：「有輪有廓耳雖厚，又嫌軟弱及垂珠，此耳之人必貧苦，老年凶敗事躊躇。」

相理衡眞云：「驢耳大長貼肉生，翻輪反薄幼多驚，看他福壽憑何處，目有精神晚更榮。」前者主其人貧苦無成，後者主其人奔馳有壽之望，雖是有相同之處，然後者則仍可有享福長此耳相的人，就算是未能富貴，亦不會至於大敗，若然其他各官不壞。則仍可有享福的日子。

驢耳的形狀，耳大而貼腦生，但可惜耳朵過於薄弱，而且輪廓生得不美，耳輪外反，然而就算是耳不薄，但絕不會是堅硬的耳，又一說驢耳有輪有廓，大抵眞正驢耳，應是輪廓雖有而不美，而耳雖不厚，但亦不太薄，然而耳垂珠雖有但向後反，耳軟弱無力，此驢耳成。

由於耳有輪廓、故人並不至愚笨，中等才識而且耳生得貼腦，記得曾在說貼腦耳時說過，不論何種耳相，若是貼腦而生，則其惡運可減，然而驢耳雖然主為人辛勞奔波，但亦可有所蓄儲，雖不富亦可算是生活得不爽，而且壽命亦不會很短。

相理衡眞曾提過驢耳的人亦可享福祿，只要雙目有神，眼的部位生得好，則其人晚年運較佳，而且可享晚福，其實，我一直都說過，五官以至整體不能單以一兩官來斷其一生，必須各官配合或耳相生得不好，而其他官不俗，則可逢凶化吉，減少不利。

（一式八）

小心咀嚼集

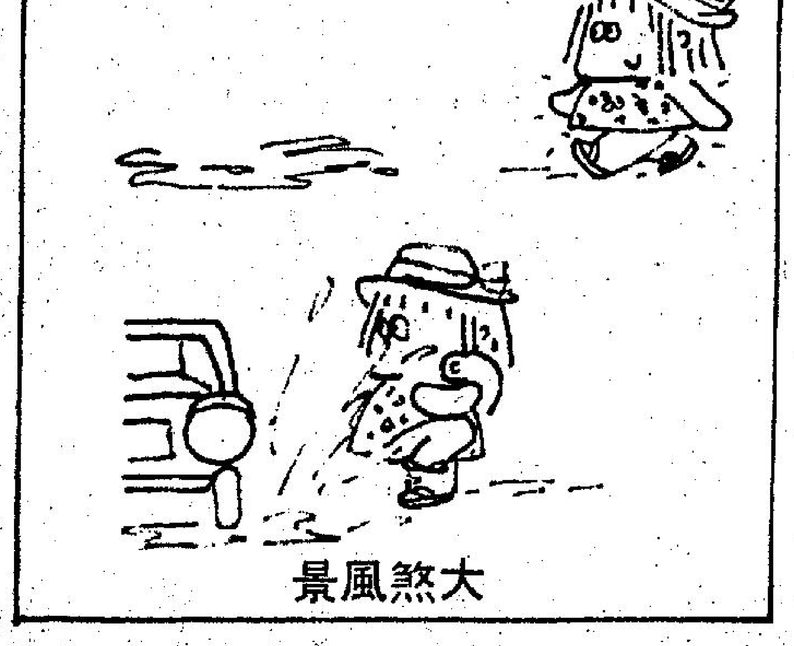

大煞風景

吻她？先吻鞋面

太笑 風頭臺

被追求中的女人，究竟應否有風使駛盡艃？

聽來一個故事，一個美女被某男士力追，那男的對她苦苦痴纏，女的對他若即若離，襄王有心而神女無夢。

一天，男的向女的索吻，女的對男的表示，要吻她也可以，但要他先吻她的鞋面。

故事就此告一段落，男的究竟有否吻那女的鞋子，沒有人知，不過故事的結局是：他們終於分手了。

這個女的作風，很有玩弄感情的意味，而且將人家的誠意踩為地底泥。女人被人追求時無疑是女皇是公主，但也不可以任性胡為，要考慮到的是對方也是人，也有人的感受，她有權可以拒絕人家的追求，但却沒有道理玩弄人家的感情。

聽這個故事，心裡很替那男主人翁難過，非為他得不到那女的愛，而是竟然有眼無珠，被一個如此不懂得尊重人的女人迷倒。

想深一層，那女人也不懂得自重，她叫那男的吻她鞋面後吻她，不是說自己的臉蛋正等如自己的鞋子，吻過鞋子的咀，如何骯髒，怎可以讓它吻自己的俏臉呢？

有風駛盡艃的女人，就算臉孔如何漂亮，也補救不了內心的污穢，這種女人，有思想的男人想必不會要。

大男

劉伶之信徒每年以「一醉解千愁」，但花某則以為是「一笑解千愁」才合理！

「笑」是一種國際語言，不管你是甚麼人種，不管你在何處，祇要你常能面掛笑容，瞇起兩眼，咧開嘴巴，露出黃或白色之牙齒，包管你不會招來敵人，祇會換到友誼。

笑之種類很多，經花某粗算可有：微笑、大笑、狂笑、嘲笑、奸笑、痴笑、偷笑、恥笑、傻笑、苦笑、假笑……等等。

雖然笑有很多種，但其效果祇有一個，就是博一好感；所以你展顏一笑，別人無暇分析你笑的動機或涵義，他必亦報以一笑；你看！笑能令人與人間之距離縮短，千言萬語盡在一「笑」中，「一笑可解千愁」呢？

外國一些大百貨公司，年年舉行「微笑運動」以招徠顧客，售貨小姐胸前掛着一個大笑狀之人頭漫畫，笑容淺露，確實令顧客有親切感。了半天，仍想不開錢包時，一看小姐的梨渦，加上潔白之牙齒，任你心腸，不自動付錢者稀矣！外國人做生意懂運用人性的「弱點」！

儘管世界上有些人皮笑肉不笑，又肉笑皮不笑，但沒關係，從人類的地，除了哭外，就懂得笑了！祇要你有「笑」，便證明他尚有人性」，反正笑不笑，別人祇會說你「……點」而已。所以花某……家齊起大笑，……子裡藏甚麼鬼，當你「哭笑不得」，就再也笑不……

陰陽對

食在街頭 魚翅無味 有待調味

某電視藝員，在電視螢光幕上，替人家賣廣告曰：「唔好魚翅當粉絲呀。」真的，魚翅在粵菜行列，大行其道，至今似仍方興未艾。有云，不論甚麼婚嫁，壽筵喜酌請宴，如果沒有一砵魚翅，這席酒好極有限，或會被人笑，殊不高尚的飲宴。而有翅落，殊又不菲呢？貫目近來，拜讀工商日報「香港側影」同文報導，日本的「行貨」魚翅，魚目混珠，老饕或也甚難辨別出來，酒樓老闆，未知洞悉矣？

有人說，魚翅原是僞君子，自己本身沒有怎樣的香甜美味，務須假以鑾王，雞絲之類的肉餡，才可以烹出登大雅之堂的席上珍饈。這論調，似乎頗為切合實際，起碼，魚翅也沒有怎樣的營養價值？胃病患者不宜常吃呢。

深水埗某橫街，有一位街頭小販，每天都在賣「碗仔翅」，每碗一元，驟眼看去，幾可與酒樓席筵上的亂真，吃時才知道真的是粉絲，混合雞蛋白、馬蹄粉等原料攪聚而成，孩子們却吃得興高彩烈，頻呼「好味」。（慧蘭）

七月份是付運高潮
美國綫艙位「爆滿」更明顯

【本報訊】七月份是航運業旺季的開始，季節性貨品以及聖誕貨開始陸續付運，但對於本港最大的出口市場美國，今年付貨並無淡季之字眼，因爲自踏進八四年以來，美國綫船運艙每水均「爆滿」，其他市場如歐洲及澳洲方面，表現雖未如美國之「强勁」，但七月份開始付貨亦開始增加。

航運業人士指出，七月份至九月份通常是該業的黃金期，但美國綫貨運自今年一月份開始更表現强勁異常，未曾出現空艙情況，相信在現今的旺季裡，付貨人會特別留意船隻艙位情況，免因爲船隻過份「爆滿」而影響付貨期被拖遲。

歐洲綫方面未能如美國綫般的强勁，有空艙的情況出現，但業內人士指出並不嚴重。該綫五月份公會船與非公會船之艙貨量各爲十萬噸，但七月份已有付運增加的跡象，確實數字要月中或月底後方能統計。

澳洲市場雖與歐美比擬，却有多間船公司爭貨，造成僧多粥少的現象，雖屆旺季亦難「填滿」該綫船艙位，目前公會船最堪憐，貨不多且價錢又比非公會船貴達二成，與非公會船競爭被列爲「次選」，味道甚不好過，但業內人士希望在現時的旺季期間，至少可增加他們的載貨收益。

傳售希爾頓酒店
李嘉誠親自闢謠

【本報訊】昨日市場盛傳光大以四千二百萬元向長江實業購買希爾頓酒店。長江實業發言人已否認上述傳聞，另一方面，光大實業董事長王光英目前正在廣州，故無法求證。

較早時候，一個日本財團曾有意向長實購買希爾頓酒店，不過當時雙方因爲價格談不合而作罷。

長江實業集團有限公司主席李嘉誠否認該公司將出售希爾頓酒店的傳聞。

李氏對記者表示，長實在資金需求上沒有壓力存在，而希爾頓酒店亦爲該集團的長綫投資，加上該酒店的盈利良好，該集團是絕對不會出售希爾頓酒店。

他表示，在現時本港政治及經濟形勢下，假若該集團眞的出售希爾頓酒店，對大市及本港市民的信心均會構成不良影響。這亦是長實不會出售希爾頓酒店的其一因素。

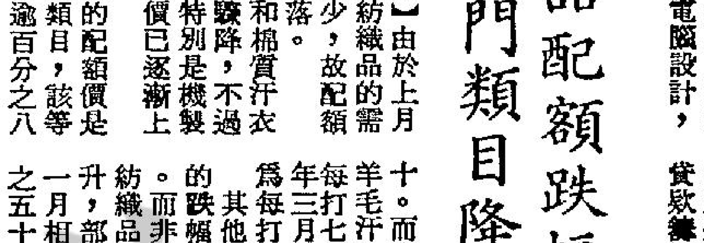

去年船隻在港卸貨
47%貨是定期運載

【本報訊】剛出版的八三年「香港船務統計」顯示，去年有一萬一千一百九十五艘船隻進入本港，總噸數逾六千八百萬個登記淨噸位，其中百分之二十來自中國大陸，百分之三十一懸巴拿馬旗。

年內，船隻在本港卸下的貨物，有百分之六十由來自大陸，日本，新加坡及美國的船隻所運載。以重量計算，在本港卸下的貨物有百分之四十七是由定期輪船運載，百分之四十則由不定期輪船運載。

期間，共有一萬一千二百零二艘輪船離港，總噸數達六千八百萬個登記淨噸位，其中百分之二十前往台灣及百分之十八駛往大陸。在本港付載的貨物約有百分之十九是運往美國，百分之十八是付運往台灣。

以總重量而言，運入的海運貨品百分之九十一爲入口及百分之九爲轉運。運出的貨品有百分之六十二爲出口（包括轉口）及百分之三十八爲轉運貨品。

海運入口貨品的主要裝貨國家爲日本（以總重量計百分之二十一），新加坡（百分之十七）及大陸（百分之十五）；而海運出口貨品之主要卸貨國家或地區爲美國（百分之二十一），台灣（百分之十五）及印尼（百分之八）。

對石油工業服務
怡和獲最大合約

【本報訊】怡和有限公司屬下海上工程部門，以東南亞爲基地的怡和近岸集團在倫敦簽署了一份價值三千五百萬美元的合約，以建造及裝備世界最大的單船體綜合性海上工程駁船。

該艘船長一百三十七米（四百五十呎），將在挪褒社文船塢建造，工程將按照最先進的規格及最嚴謹的標準進行，其主要起重機的吊力達三千噸。

怡和近岸集團這次重大的投資使該集團對石油工業的服務遍及全球，包括在大陸近岸、北海、澳洲及印度的油田。

怡和近岸集團總裁化羅指出，由於目前的建築費較低，正是下訂單的適當時候，這宗在本集團成立十年後才進行的買賣，將令本集團成爲一間主要的國際海上工程公司，並在東南亞居領導地位。

化羅同時指出，這艘新駁船將由電腦設計，可容納三百名工作人員及器材在工地工作達九十天，而無須任何外援。

有關是項工程的資金將透過內部安排及銀行貸款籌措。

紡品配額跌幅大
熱門類目降五成

【本報訊】由於上月海外市場對紡織品的需求已開始減少，故配額價格已告回落。

針織羊毛和棉質汗衣的配額價已驟降，不過一些類目，特別是機製纖維的配額價已逐漸上升。

跌幅最大的配額價是針織和汗衣類目，該等類目的跌幅逾百分之八十。而本月初，男女裝羊毛汗衣的配額價跌至每打七十元的低點，本年三月該類目的最高價爲每打五百零三元。

其他熱門類目配額價的跌幅也達百分之五十。而非熱門類目的機織紡織品配額價却慢慢上升，部份這類配額價與一月相比，升幅達百分之五十。

機織棉質外衣，一月的價格爲每打二百二十三元，而上月則是四百五十五元。同期，男裝棉質機織恤衫由二百零五元升至一百零八元。

五月底熱門的配額類目的運用率已接近百分之五十。

業內人士指出今年接到安排明年生產的訂單不如去年來得那麼急，但亦非大量下降，因爲全年紡織業可說非常良好，而今年亦不俗，不過若與去年相比則有所不及。

康力宜待高套現

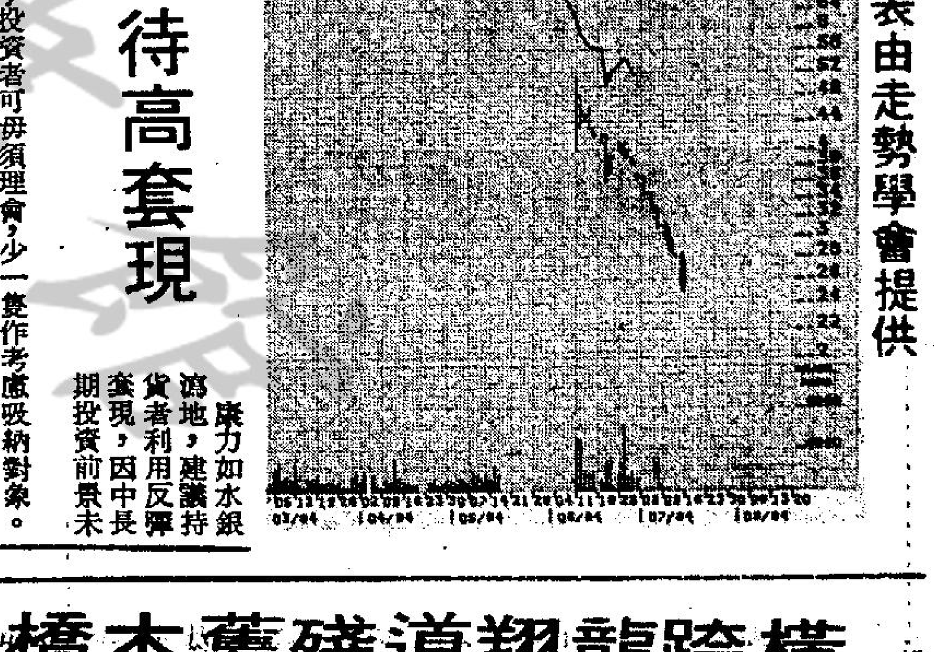

圖表由走勢學會提供

許樂鵬

康力走勢似毫無支持，投資者可毋須理會，少一隻作考慮吸納對象。

康力如水銀瀉地，建議持貨者利用反彈套現，因中長期投資前景未

股市昨跌破800關
是去年十月低點

【本報訊】銀行公會宣佈大幅加息三厘二五後，昨天本港股市跟隨上週五倫敦港股的跌勢，上午市況反覆下跌三十五點，但午市走勢進一步疲弱，全日收市恒生指數共跌四十九點二六，報七七三點六，輕易跌破八百點關口，爲去年十月以來新低點。

昨天的跌幅尚算合理，證券界人士大多認爲但後市走勢端視政治及美元表現而定，不過，亦有部份證券界人士認爲，大市在連番下挫之後，後市可望獲反彈機會。

香港證券交易所主席莫應基認爲，昨日大市走勢疲弱，主要是因爲銀行公會在上週突然宣佈加息所致，由於是次加幅高達三厘二五，因此，昨天恒指共跌五十點尚算是合理。

莫氏指出，昨日上午時，仍有部份冚貨活動，故上午市況仍略見穩定，但午市時，投資者大多認爲美元續有上升走勢，而港市美電亦沒有多大起色，故午市又進一步回落。

至於後市走勢，主要視乎政治前途消息與及美元表現而定，由於這兩項因素目前難以估計，因此，港股走勢亦難預測。

景泰投資亞洲有限公司黃世雄對昨天恒指大幅下跌近五十點不表詫異。

他指出，銀行公會在上週五宣佈大幅加息，昨天恒指下跌五十點實屬意料中事，不過，恒指處於七七三這個水平應很快便會出現反彈，故他看好後市。

因爲股市大幅下跌完全是受港元疲弱影響，而實際上港元應沒有問題，只不過是人心虛弱而已，這個情況過幾天應可穩定下來。但股市在這兩天可能會繼續下跌，至於支持點則很難預料。

時富集團有限公司股票部經理郭思治表示，恒指下挫五十點並不過份，因爲加息三厘二五對經濟打擊實在很大，對部份負債重的上市公司，更使其利息負担加重，影響下半年的業績。

至於後市，郭氏認爲若從技術分析，下降裂口有三個，本來都可以塡補，但因高息影響下投資，慾冷却，故支持價已過，股市仍然下跌。這點亦反映這個草木皆兵的形勢下，大戶亦無法頂市，而且經過這次大跌後，投資者已大傷元氣，沽貨和斬倉客短期內不會入市，而基金持工業股也因股市連跌十天而招致損失。

郭氏表示七七〇至八〇〇間應是支持點，現在唯有希望沽貨者盡量沽，不沽貨者可捱過這個浪潮，讓股市平靜一段時間，待息口回落，政治穩定大市才回升。

怡證每股資產 九元二角八仙

【本報訊】怡和證券有限公司宣佈，截至八四年六月三十日止，該公司股份之未經審核資

立興原來擁有灣仔高士打道立興大廈，於八〇年一月售出，售價爲二億一千三百萬元，當時或許未能售得最高價。但現時看來，售價也相當理想了，此項物業的出售，也形成兩年來有利穩定

費用，每項服務收費增加十至二十元不等，而每公斤則平均增加五仙服務費。另一方面，目前雖屬付運旺季，惟航空業人士指出付貨情況不及去

每單少於五百公斤收費七十元（舊六十元）如超越收費八十五元（舊七十五元），超越一千公斤收費一百一十元（舊一百元）。

英美日股
美股反彈11點 英股急挫8點

【紐約九日美聯社電】股價週一榮辱互見，能源，鋼鐵及航空股下跌，而幾隻電話及礦務股則上升。

杜鍾斯工業平均指數升十一點四八，收一一三四點零五，這是差不多三週來表現最好的一天。下跌的股份稍微多於上升的股份，紐約證券交易所綜合指數升了零點五一，收八八點四一，成交量由週五的六千五百八十五萬股，增至七千四百八十三萬股。

有許多位經紀說，股價仍然受到利率於今後數星期會繼續上升的壓力。

各大石油股，下跌三便士至十便士，但有若干石油股，從其最低水平上升。

南非金礦股，對金市的疲弱作出回應，跌了一美元。

在銀行股中，四大結算銀行反彈，但有不少的。仍然下跌三至五便士。但密蘭銀行則上升五便士。

金融時報卅種領先工業股指數，下跌八點八，以一〇三三點五收市。

【倫敦九日美聯社電】正當英鎊繼續對美元滙價下跌之際，週一的倫敦股市應聲滑落。

分析家說，對貨幣供應的憂慮及擔心利率會進一步上升，已促使投資者拋售。

到午市尾段，領先的工業股下跌，跌幅由兩便士至七便士。

英國政府債券下跌四分一至十六分九。

預期强勁的經濟，使人們推測利率會上升，上週發表的失業率報告，該六月份的失業人數已由五月份的百分之七點五，凌至百分之七點一。

人們憂慮經濟的蓬勃增長，會迫使聯邦儲備局爲壓抑通貨膨脹而收緊信貸，此舉勢必將利率推高。

不過，週一的利率沒有多少變動，但公債的價格則銳升，可是，股價沒有步其後塵。

【又訊】日本股市今晨反覆靠穩，交投淡靜，大多數股價無變動。東京杜鍾斯指數上午升十八點七三，報一〇三九一點九五，成交一億一千萬股。

據經紀指出，日圓兌美元止跌回穩，有助投資者恢復入市信心，而日前跌幅最大的富士菲林乘機反彈。

主要股市收市指數

	收市	比前市升跌	
紐約杜鍾斯指數	一一三四・〇五	升	一一・四八
運輸股	四七三・六六	跌	一・〇三
公用股	一二五・八二	升	〇・一五
普通股	四四〇・三二	升	二・四四
多倫多綜合指數	二二〇六・六〇	升	一・三〇
能源指數	三一〇三・四〇	跌	二六・九〇
倫敦金融時報指數	一〇三三・五〇	跌	八・八〇
星洲海峽時報指數	八九三・四九	跌	九・七四
今晨東京杜鍾斯指數	一〇三九一・九五	升	一八・七三
雪梨普通股指數	六六〇・四〇	跌	七・六〇

金股指數

	收市	比前市升跌	
南非金礦股指數	八八六・七〇	跌	八・一〇
倫敦金礦股指數	五三二・八〇	跌	七・〇〇
多倫多金股指數	三四四七・七〇	跌	四・三〇

上述資料由加拿大宏發証券提供 H258211

日股今晨收市價

平和不動產	559	+3	松下電器	1650	—
東麗	413	—	三菱重工	228	—
武田藥品	781	−4	豐田汽車	1260	+10
富士菲林	1580	+50	三井物產	348	+6
日本石油	906	+3	東京海上火災保險	558	−3
日本電器	1170	—	日本郵船	222	−1

資料由野村証券提供

九燈可趁低吸納

九燈跌破三角形底部，短期可能後抽，觸破下降軌跡，惟反彈最多見十一元。

九燈市盈率七點九倍，股價屬相當低，該股可趁低吸納。

橫跨龍翔道殘舊木橋
出現鬆動現象
居民要求當局從速修理

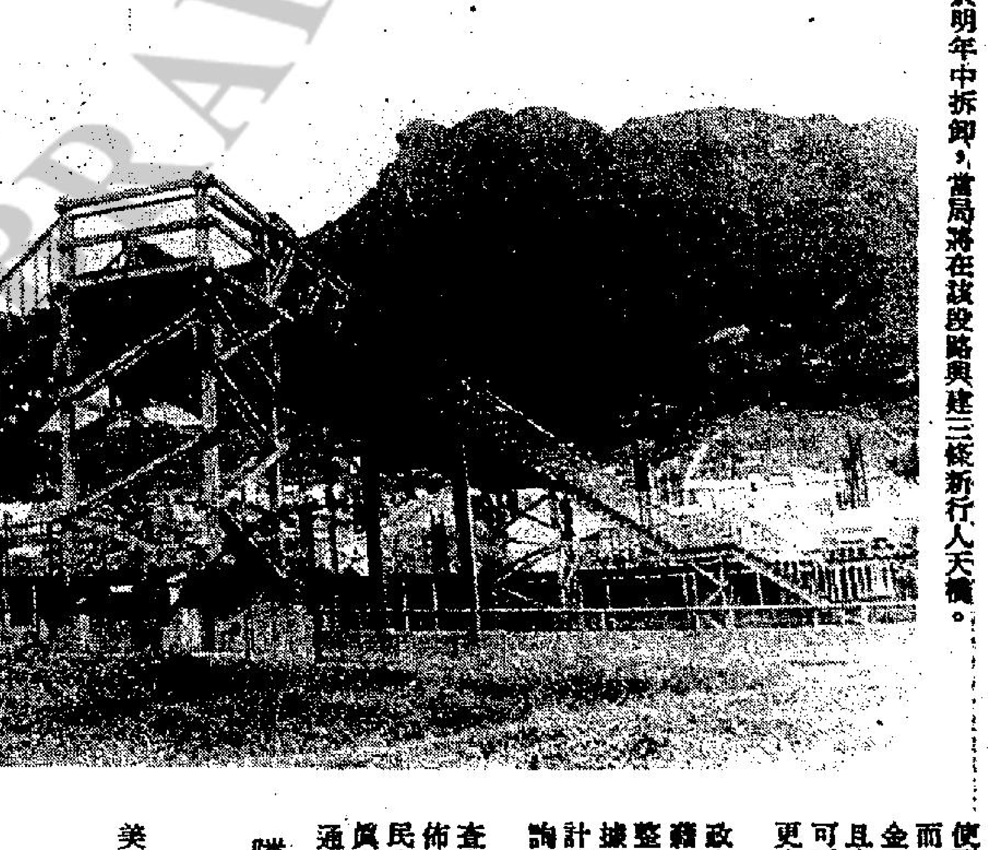

橫貫龍翔道的殘舊木橋將於明年中拆卸，當局將在該段路興建三條新行人天橋。

黃大仙橫頭磡邨第十七座對面的龍翔道，有一條簡陋的木橋橫跨龍翔道，現已很殘舊及呈鬆動現象，爲確保居民過橋安全，居民要求當局從速修理。

黃大仙政務處發言人表示：橫頭磡邨對面的獅子山腳，現正大興土木興建居屋，公屋及田徑場，那條橫貫龍翔道的木橋，將不足以應付將來的需求，故當局已定下整套計劃改善，這計劃包括在上述龍翔道一段興建三條新行人天橋，屆時那條木橋便會拆卸。

此外，在龍翔道還會興建有系統的行人小徑，行人隧道等設施，以便居民可以往來龍翔道兩邊的屋邨及田徑場。

計劃首先興建兩條新行人天橋，暫定於本年八月或九月動工，明年八月完竣，繼而於明年六月拆去現有的殘舊木橋，再建第三條新行人天橋，預算於明年底可竣工。

監察屋邨管理聯委會
反對調查「富戶」政策
提出七點建議供當局參考

監察屋邨管理聯委會各代表成員，包括漁灣邨，大窩口邨，葵涌邨，翠屏邨，大坑東邨，葵盛邨，元州邨，葵芳邨，黃大仙邨，東頭邨，葵興邨及李鄭屋邨，最近舉行過居民大會，徵詢過四千六百七十二個居民的意見，並與房委會討論有關房委會出版的「房屋編配政策諮詢文件」，主要內容包括富裕家庭，已婚子女戶籍問題及小家庭編配政策問題，所得的結論如下：（一）富裕家庭方面：居民反對用大量費用去調查所謂「富裕家庭」，以致勞民傷財，效果亦未必理想。（二）反對超過入息限額的公屋住戶繳交市值租金，增加市民的負担。（三）反對住滿十年的公屋住戶需重新接受入息限額審查，使居民備受騷擾及缺乏安全感，也鼓勵居民欺騙政府。（四）反對取消調遷服務，使居民無途徑疏導逼遷環境。（五）反對被列爲「富裕家庭」者强迫購買居屋，應該以低息貸款及平價居屋鼓勵市民購買。

已婚子女戶籍方面：（一）居民反對在父母雙亡後要已婚子女及其餘成員搬離公屋，使居民產生恐懼感，亦鼓勵子女不供養父母。（二）居民反對居住在公屋的已婚子女需繳交較高租金，使子女減低照顧父母的能力。

小家庭編配政策：（一）反對仍然保留單身宿舍形式，應容許兩或三名單身人士上樓。（二）另外，單身人士亦應有購買居屋機會，但需二人合伙。

居民討論「編配政策諮詢文件」的意見，作出以下的建議：（一）雖然確有少部份居民有洋樓及汽車，但數目却是未知之數，但是在推行審查時所需的行政費用必定巨大（我們曾作預計，如每年用於調查富戶時所用的費用達一億二千萬），故此可能得不償失，而此筆費用必然加於居民身上，租金隨之增加，此政策實屬勞民傷財，故此應放棄實行。（二）現時已婚子女戶籍政策已相當嚴格，故此應仍保留舊制，而且此政策在八二年尾才通過，房委會政策朝令夕改，使居民失去信心。（三）單身人士可二至三人合住獨立公屋單位，並應同時擁有戶主權，使他們更有歸屬感。（四）我們覺得房委會不應以此類政策（諮詢文件）作爲拖延重建或減慢建屋速度的藉口，而且重建居民已有居住權，不應仍以入息限額及資產調查剝削居民上樓權利。而且建屋速度仍要保持每年興建四萬二千個出租公屋單位爲原則。（五）「編配政策」文件內提到强迫市民購買居屋，我們覺得現時居屋價格仍屬太高，應以成本（大約十萬）高二至三成的價錢出售，使更多居民能夠購買，而且需成立低息貸款基金，以低利率貸款，而且有居民有特別需要時可延長攤還期，使他們更有信心購買。（六）不能以增加財政支出作爲增加租金的藉口，而租金應四年調整一次，加租幅度應根據工人工資實質增長率計算，而且加租前需徵詢民意。（七）房委會應將調查方式及資料向居民公佈，調查結果亦應向市民交代，以保證房委會眞能眞正徵詢民意，溝通居屋意見。

秀茂坪道斜坡欄干過低
兒童時常攀爬易生危險

△牛頭角居屋啓業邨啓泰苑居民投訴：該苑B座側的行人道，近花圃轉角處的一個渠口過細，此外，附近亦有四個渠口亦同樣情形，以致污水氾地無法疏導，每於下雨時，辦事處人員便把渠蓋拉起，用石托高以便去水，但此舉對途經的居民，構成威脅，盼當局徹底改善。

據該苑辦事處負責人表示：該處對上述問題，經已注視及考慮改善，改善工程並非單是擴闊渠口，而是配合地底渠道的濶度，爲了清楚有關工程的牽涉範圍情況，工程組員將先作出調查，然後決定動工改善的日期。

△秀茂坪邨居民投訴：該邨第四十座對開，有一段靠近秀茂坪道行人道的斜坡，因防護設備不足，區內兒童常在該處攀爬，易生危險，希望當局在斜坡週圍的欄干加高或豎立警告牌示。

據該邨負責人表示：該處經常派員在該處視察，若發覺有兒童攀爬，即會對他們提出警告，但如証實該斜坡需要加高欄干，當會加以改善。

△荃灣石圍角邨石荷樓梁君投訴：該處有一間超級市場的抽氣機房很接近民居，機房夜開動，發出很大噪音，使居民難以入睡，盼當局改善。

據荃灣市政署負責人解釋：市署能力範圍只是管制由抽氣系統發出的噪音。市署人員曾往調度該超級市場抽氣系統的噪音，但結果顯示沒有超過標準，故只能使用勸喻方法，目的爲減低由機器發出的聲量，另房署亦計劃在該處加建隔音設備，目前仍在研究中。

△牛頭角樂雅苑讀者殿君投訴：該苑大廈大堂設計欠佳，空氣不流通，且又無風扇設備，以致管理員亦要常跑出大廈外吸收空氣，間接影響該苑防範治安鬆懈，希望當局改善。

據樂雅苑負責人表示，辦事在亦發現大堂空氣不夠暢通，初步已將大門兩旁固定的玻璃板改爲百葉窗，但發現效果並不理想，爲進一步改善大堂空氣，已計劃安裝風扇。

穗禾苑氣窗設計差

△沙田穗禾苑G座詠茂閣居民投訴：該座十二號各層單位對出的氣窗設計不佳，並無任何遮擋，每遇颳起南風或大雨，雨水挾乘風勢，使各層單位由二樓至三十六樓的住戶，均有雨水從門縫滲入屋內，使室內盡成澤國，客廳水浸兩寸，傢俬盡濕，希望當局從速徹底改善，並建議在氣窗上加裝鉛質窗門，阻擋雨水。

據穗禾苑辦事處負責人解釋：居民所指的氣窗是用作爲通風設備，苑內每一座大廈都有如此的設計，若果要更改，則會影響穗禾苑的建築設計，亦會妨礙氣窗的通風情況。

此外，有關的更改及定裝工程須經工務局批准，又涉及多個政府部門，程序十分複雜，同時，氣窗加裝鉛窗戶後，維修費將撥入穗禾苑的保養費內，肯定會增加業主的負担，故此，苑辦事處認爲這項改善辦法的可行性很低，暫不予接納。

沙田車公廟道一個巴士站缺乏上蓋，候車乘客要在烈日下生曬。

新翠邨巴士站無上蓋
候車客飽嘗日晒雨淋

沙田車公廟道新翠邨前的一個巴士站，因缺乏上蓋，使候車乘客飽嘗日晒雨淋的苦味。

據新翠邨居民投訴：該巴士站共有五綫巴士停站，附近的新翠邨秦石邨居民均在該站候巴士出市區，但該站並無上蓋，而附近亦無遮陰地點，上述五綫巴士經常要每隔約十至十五分鐘才有一部駛至，且乘客異常擠擁，很難乘搭，在周日及假日，當各綫巴士駛至該站時均告客滿，又無法登車，使候車者要再等候下一部，在烈日當空下，候車搭客經常要「生晒」二、三十分鐘之久，非常難受，居民希望九巴於假日增開班次，並盼有關當局在該站加建上蓋。

記者到現場查證，確屬實情，並已轉知有關當局改善。

鄰舍聯防計劃 試驗証實有效

沙田警方在美林邨美桃樓試驗鄰舍聯防計劃，經半年試驗證明有效，當局考慮將圓洲角臨時房屋區作爲下一個鄰合聯防試驗單位。

計劃中每戶均安設互通警鐘網。當其中一戶按動警鐘，室外的紅燈便會亮起，公共警鐘亦同時大鳴而發出求救訊號。另外每戶自製一份貴重物品名單，並在財物上標上特別記號，或拍照留底，使得容易追查及辨認。

前上海六合路太和大樓專籍治白蝕權威
專科老中醫師 歐威廉
有國府合格中醫執照
授男女歐兆文中醫師主診
有史以來最成功之白蝕專藥
當你百醫無效時請來一試
方悟今是而昨非相見恨晚
白蝕
利便工友假日不停貧者減贈 白癜瘋

白蝕非不治之症，四十年來，全世界中外人士獲得痊癒者，在萬人以上，此種細菌，爲熱帶及亞熱帶地區所獨有，故在亞洲隨處可見，尤以東南亞爲然，凡身體任何部份發生白色斑點，或頭髮有小撮白髮，即屬此症，應及早就醫。

鵝掌瘋 即香港手香港腳

倘發覺手掌皮肉隱藏水蛀，掌指痕癢褪皮，即鵝掌瘋，病從淺中醫，可免擴大蔓延，變爲嚴重。

▲鵝掌瘋一症，治標容易，治本則並不容易，治癒容易，癒後不發則並不容易，搽些皮膚膏或注射一針，亦可能痊癒，但經過一短時期，必會再發，祇有本人纔有標本兼治之方，輕症七天，重症兩星期，迅速痊癒，永保不發。

歐威廉以根治白蝕及鵝掌瘋享譽國際四十五年

診所香港東區波斯富街二十號三樓 由「富臨銀行」向海傍行二三十步即到 即台灣物產公司對面

早十點至六時候診 電話：七七二〇一五

期貨研究綜合報價

【本報訊】即將成立的香港期貨交易所正研究推廣至農產品和金屬期貨合約。

理事員，負責商品交易所改組事宜。

進展不怠穩健
服務必盡忠誠
WING LUNG BANK LTD.
永隆銀行
電話 5-8268333

本港高利率吸引 轉定期存款增加
短期息高出兩厘屬近期罕見現象

平，財務公司向客戶支付港元的短期存款利率，一般比中期利率高出二至三厘，投資分析家指出，這個現象雖非反常，但在近幾個月來屬罕見現象。

獲多利財務公司今晨的廿四小時通知及一星期存款利率報十七厘，三個月期報十五厘。

渣打銀行經濟研究員曾澍基表示，短期息和隔夜錢的拆息波動一向都比較大，高於長期息並不出奇，但目前短期與長期利率的差距仍是近來所少見的。

曾氏指出，現在這個情況，與去年十月港元信心危機，政府實行聯系滙率時相似，當時短期息亦是高於長期息，但當港滙穩定下來後，短期息口便告回落，相信目前短期和長期息口的差距，亦會在港滙回升至與指導性滙價接近時，便會有所改變。他又說，現在市場人士大多預期高息會在短期內回落，特別是港元滙價止跌回穩，減息條件具備之後，相信不出一兩個星期，息口便會下落。

此外，曾氏又估計七月份的港元存款會有一定程度的增加，因為現在存款利息已達到一個極吸引的水平，高息令市民及公司將款項存入銀行，同時亦會誘使部份人將美元存款轉作港元存款，或將活期存款轉作定期存款的趨勢明顯。故七月份的港元存款應有所增加。

至於高息使市民將款項存入銀行，儲蓄習慣形成，會否對通脹率下降有幫助時，曾氏表示儲蓄增多即消費減少，這對通脹率回落是有一定的幫助，以現時的情況來說，由貶值引起的通脹壓力已減少，而內部經濟的需求亦不大，故預料今年全年平均的通脹率約為百分之九，比去年的兩位數字低。

景泰投資有限公司董事黃世雄表示，現在短期息比長期息高並不出奇，這完全因為港元信心危機帶來的現象。在支持港元的「調整政策」下，將短期錢抽緊也在所難免。

不過，他表示港元信心危機應很快便會渡過，因為港元基本上並無任何問題，故預期息口會在週內回落。

股市快訊
股市技術反彈 前景審慎樂觀
德昌明上市暗盤無人問津

股市今晨作技術性反彈，扭轉過去十一個交易日下跌走勢。十一時恒生指數升十五點九七，報七八九點五七，藍籌股率先上揚，不均高出前市三、兩個價位。

恒生銀行升六角，報廿九元，滙豐升一角，報五元五角半。公用類股如九倉、港燈趁機反彈，交投也見活躍。

據經紀指出，預期性的反彈幅度有限，十一時指數升了十五點，初步反應不錯，短期能否重越八百關口，反應並未如理想。今晨十一時指數接近七九〇點，仍與八百點大關有距離。

這位反析家對後市保持審慎的樂觀態度，主要是政治、經濟因素仍支配大市，特別是明日舉行的中（共）英第十八輪會談，屆時雙方談判氣氛是否融洽，直接會反應到股市方面來，與此同時，大家關心中（共）英籌劃成立聯合小組問題，雙方態度如何，正受關注，因為市場消息顯示，雙方態度強硬，就憲談判破裂，會使中共單方面宣佈前途方案。

然而，中（共）英談判現階段已屆極其關鍵時刻。

至於經濟因素：港元滙價是否持續堅穩，高息對整體經濟打擊程度多少，也是考慮之列。分析家又說，短期股市可望在七五〇水平有支持，並在這階段「打樁」，並鞏固基礎。

德昌新股明日上市，暗盤多少，無人問津，主要是投資者對新股冷淡的反應。尾市牛皮反覆，市民多趁低價吸納，在高價又停手，不願接火棒。

冷眼
第二次港元保衛戰 港府已取得勝利

這幾天，香港又經歷第二次港元保衛戰，似乎港府是贏得了勝利。

然而，從昨日港元先強後軟的走勢觀察，分析家認為這高潮已過，惟尚未結束。

港元上週五受到不利臨胥衝擊，僅在一小時間被轟至一美元兌八港元，幸而港府迅速作出反應採取大幅加息的辦法，挽救了港元無止境下跌。

挽救港元，控制投機炒賣美元的風潮，仍不離兩個武器：（一）提高利率；（二）採用指導性滙率。

而銀行公會是次大幅加息三厘二五，相信是有史以來最大的加幅。

目前，金融界人士正關注加息對本港產生的影響，特別是銀行人士大表頭痛的問題，存戶將大量資金調入銀行套息，相反，銀行資金出路少，如何疏導這些資金，的確傷腦筋，而近日來銀行同業拆息高企，表現上資金市場銀根緊絀，其實是人為的現象，當局有意透過英資銀行抽緊頭寸，形成拆放盤口減少，迫使外資拋美元套港元，作為穩定港元。

同時，銀行需要向客戶支付高息口，對銀行的負担有壓力。

工商晚報今晨股市報價表

上午收市 ▲ 797.77 24.17

十一時正　恒生指數：789.57↑15.97　遠東指數：3512.08↑77.39

十一時四十五分　金銀綜合：648.50↑15.40　金指數：709.86↑17.10　銀指數：536.51↑11.97

類別	股票	前收市價	開市價	上午收市
銀行類	滙豐銀行	5.45	5.40	5.55
	恒生銀行	28.40	28.60	29.00
	東亞銀行	17.70	17.80	18.10
	海外信託銀行	2.50		2.50
	新鴻基有限公司	0.79		0.85
	永隆銀行	22.20		23.00
	工商銀行	1.90		1.93
	嘉華銀行	1.19		1.19
	友聯銀行	3.90		
公用類	九龍電燈	10.30	10.50	10.50
	港燈集團	5.00	5.10	5.25
	電話公司	42.00	42.00	42.25
	九龍巴士	5.30		5.40
	中華巴士	5.45		5.65
	油蔴地小輪	2.05		2.15
	香港隧道	8.80		
	中華煤氣	4.95		5.20
倉塢類	九龍倉	2.80	2.775	2.975
	中華造船廠	0.76		
	東方海外	2.10		
	信德船務	1.25		1.20
	會德豐船務Ⓐ	1.85		
	偉進航業	0.10		0.26
	華光航業	2.50		
投資類	怡和証券	4.95	5.10	5.25
	隆豐投資	1.48	1.51	1.52
	豐隆投資	1.10		
	美廸臣証券	0.12		0.11
	泛印國際	0.35		
	永盛財務	1.25		
	第一太平國際	0.46		
	亞洲保險	11.50		
	怡富特別投資	0.80		0.50
	第一太平財務	1.30		1.30
	第一太平實業	2.65		2.60
	聯合企業	5.15		5.20
	普通東方	35.00		
	麗德投資	0.79		
工商類	和記黃埔	9.00	8.90	9.35
	怡和控股	6.35	6.45	6.60
	會德豐Ⓐ	2.65	2.70	2.775
	太古洋行Ⓐ	13.60	13.50	13.90
	仁孚	1.00		
	立興	4.45		4.50
	永安集團	2.20		
	康力投資	0.255	0.26	0.275
	環球電子	2.80	2.70	2.75
	莊士集團	0.54	0.55	0.55
	生力啤	5.80		5.90
	蜆殼電器	1.50		1.57
	港機工程	6.05	6.10	6.25
	依利安達	1.30		1.32
	愛美高	1.46		1.50
	寶威洋行	1.38		1.37
	能達科技	2.10		
	王氏工業	0.98		0.90
	無綫電視	2.875	2.95	3.00
地產類	置地公司	2.10	2.15	2.25
	新昌地產	0.14		
	希慎興業	0.30		0.325
	百利保投資	0.45		0.45
	世紀城市	0.06		
	莊士置業	0.57		
	新城市地產	0.53		0.55
	新世界發展	2.525	2.55	2.55
	太古地產			
	大昌地產	0.62		0.65
	大生地產	1.50		1.50
	大寶地產	0.165		
	永泰地產	2.50		
	合和地產	1.65		
	紀德置業	1.00		

類別	股票	前收市價	開市價	上午收市
地產類	第一城市	1.60		
	長江實業	6.40	6.60	6.70
	美居集團	0.78		
	利興發展	1.70	1.70	1.70
	世界發展	0.07		
	好世界投資	0.21	停牌	
	亨隆地產	1.02		
	新鴻基地產	4.40	4.50	4.70
	嘉年地產	0.63	停牌	
	恒隆地產	1.85		
	亞細安	0.19		0.19
	華光地產	0.28		
	建煌新地	0.25		0.26
	廖創興	1.62		1.63
	四海地產	1.10		1.10
	遠東發展	0.24		0.255
	泰盛發展	0.64		0.60
	聯邦地產Ⓐ	2.70		2.80
	信託公司Ⓐ	3.70		
	鷹君	0.23		0.235
	新景豐地產	0.08		0.09
	恒基兆業地產	0.85	0.88	0.90
	信和置業	0.25		0.26
	國際城市地產	0.365		0.395
	遠東實業	6.40		
	明輝發展	3.90		
	新時代地產	0.40		
建築類	大新公和	3.10		
	青洲英坭	7.40		7.00
	保華	2.25		2.40
	新昌	0.56		0.60
	海港工程	0.295		
	德榮	0.49		
紡製衣類	長江製衣	13.60		
	南聯實業	5.00	5.10	5.00
	南洋紗廠	51.00		
	裕泰針織	8.00		
	麗新製衣	7.10		
酒店類	大酒店	17.80		
	遠東酒店	0.52		0.52
	百樂酒店	1.25		
	美麗華酒店	17.20		
	海港公司	27.80		
	凱聯酒店	0.135		0.17
	富豪酒店	0.25		0.265
百貨類	永安公司	1.16	1.19	1.18
	先施公司	22.00		
	連卡佛Ⓐ	5.35		
	裕華	1.63		
	鱷魚恤	5.00		4.90
認股証	和黃認股証	3.30		3.65
	置地認股証	2.15		2.225
	港燈認股証	6.10		6.60
	康力認股証	0.09		
	怡和認股証	0.83		0.94
	怡証認股証	0.005		
	信和認股証	0.03		
	富豪認股証	0.05		
	百利保認股証	0.05		
	海外信託認股証	0.04		
	隆豐認股証	0.35		
	泰盛認股証	0.10		
	新城市認股証	0.02		
	美廸臣証券認股	0.06		
	怡富認股証	0.10		
	莊士置業認股証	0.015		
	電話認股証	45.00		
	東方海外認股証	1.58		
	雅利發太平洋	1.55		
	金山實業	0.92		0.95

外幣兌港元滙價表
★每百港元兌人民幣價

貨幣（百萬單位）	收市買入	收市賣出	前市買入	貨幣（百萬單位）	收市買入	收市賣出	前市買入
澳洲元	653.30	655.20	653.30	美元 細鈔	782.00	783.00	783.70
比利時法郎	13.70	14.70	13.50	美元 大鈔	782.50	783.50	784.20
英鎊（一萬單位）	10.28	10.30	10.29	美元 美電	783.50	784.00	785.20
加拿大元	589.70	591.10	591.60	人民幣★	29.03	29.17	28.59
法國法郎	90.37	90.81	90.06	印度盧比	55.00	61.00	55.00
德國馬克	277.90	278.60	276.40	印尼盾	0.74	0.80	0.74
荷蘭盾	246.30	246.90	245.00	澳門元	95.00	98.00	95.00
意大利里拉	0.455	0.465	0.448	紐西蘭元	486.90	488.20	487.30
日圓	3.243	3.251	3.239	馬來西亞元	335.90	336.70	336.40
南韓圜（萬萬單位）	88.00	95.00	88.00	菲律賓披索	33.50	38.50	33.50
新加坡元	364.80	365.70	365.10	葡萄牙士姑度	5.20	5.70	5.30
瑞士法郎	329.50	330.30	328.40	南非蘭特	520.00	535.00	535.00
新台元	18.10	18.70	18.10	泰國銖	34.50	35.50	34.30

（由新鴻基資料研究有限公司提供）

富格林金幣

一安士庄	買入	賣出
恒生	2820	2840
獲多利	2825	2845
海外信託	2820	2840
渣打	2820	2860

今晨十時半報價

香港經濟指標

港滙指數：日 昨 71.1 ↑ 0.2

港元拆息：37厘

美國期貨收市一覽表（美元單位）

（7月9日）（與上日比較）

小麥（7月期貨）	347.00	升	8.00
可可（7月期貨）	2135.00	升	5.00
大豆（7月期貨）	691.00	升	19.00
糖（9月期貨）	4.89	跌	0.03

（1984年7月9日）

倫敦外滙市場（兌英鎊）	買入價－賣出價	美國紐約外滙市場（兌美元）	買入價－賣出價
英鎊	1.3063－1.3073	英鎊	1.3145－1.3155
馬克	3.7075－3.7140	馬克	2.8110－2.8120
法郎	11.374－11.394	法郎	8.6250－8.6300
日圓	316.58－317.20	日圓	241.05－241.15
瑞士法郎	3.1215－3.1275	瑞士法郎	2.3695－2.3715

（今晨東京美元開市價241.30）

中共已凌駕在英國之上 成為港第三大出口市場

【本報訊】根據統計處今年首五個月的數字顯示：在本港各出口市場中，大陸已凌駕在英國之上，成為本港第三大出口市場。

香港貿易發展局中國（共）市場經理黃濟猷表示：預料在短期內，中共甚至可能直追西德，而成為港產貨品的第二大出口市場。

根據統計，今年首五個月，港貨輸往大陸總值，較去年同期增加近一倍。

黃濟猷指出：目前輸往中共的香港產品，以紡織品及通訊器材等為主。由於中共紡織及成衣產品出口不斷增加，對質量也有提高，故須從香港輸入一些較高品質的棉紗與布料，以加工成高質產品出口，以至香港對中共出口的紡織品數額大增。

他說，另一方面，中共決定開放沿海十四個城市，這些城市及各經濟特區都大力改善通訊設施，以加強本身的條件，因此，中共從香港輸入的通訊器材亦不斷增加。

他還指出，由於大陸對兒童的培育較前關注，故進口的港製兒童用品也顯著增加。

現金紅利支持有關

立興董事會宣佈，截至八四年三月止年度，經常純利為五千五百一十七萬元，較上年增百份之五十，另有未兌現滙率差額二千八百七十萬元，即總盈利為八千三百八十萬元，較上年度增百份之九十，按經常純利計，每股為九角八分，如按總盈利計，每股則為一元四角九分。

股息方面，中期息已派二角，末期息將派二角五分，全年為四角五分，與上年相同，但每股現金紅利則由上年度的二角增至四角五分，換言之，每股現金收益由上年度的六角五分增至九角，增幅為百份之三十八。

立興的主要為鑪鎳貿易，投資與興富利國際佔百份之三十二·七，與及持有一億八千萬元（八三年三月底數字）作收息用途，鑪鎳業不景，八三年度已售出遠灣拿股權及終止麗礦鎳代理權，並結束一家鎳廠，八三年度鑪鎳業佔盈利約為一千三百萬元，相信經過整頓之後，是年已見轉好。

至於富利國際，八三年度則有虧損，是年情況未明，存款方面，繼續收息，預料年內存款將會續增，而未兌現的滙率差額，估計亦由外幣存款

立興原來擁有灣仔高士打道立興大廈，於八〇年二月售出，售價為二億一千三百萬元，當時或許未能售得最高價，但現時看來，售價也相當理想了，此項物業的出售，也形成兩年來有利穩定的原因。

立興作風相當慷慨，近兩年大派紅利，令人刮目相看，股市疲弱，盈利如何巨額吸引的主要因素，最實際的還是現金收益，以四元五角為市價計，四角五分股息的週息率是一分，無甚吸引，但以連同現金紅利計則為九角，週息率便是二分，儘管利率高升，仍有相當吸引，年內立興最高價為四元七角，股市近日大跌，仍企於四元五角，完全是現金紅利的支持而已。

下年展望，滙率差額的進賬相信大減，但利率高企，則有助收入，詳細情況待年報發表後始能定論，但以立興的財務及作風看，下年仍有紅利分配的機會。（通才）

期金評論

Ⓐ由三七八·一跌至三三六美元，反彈〇·三八二是三五二·一美元，反彈〇·五是三五七美元，反彈〇·六一八是三六二美元。
Ⓑ強弱指數仍在超賣區中（〇至二十點為超賣區，八十至一百點為超買區）。

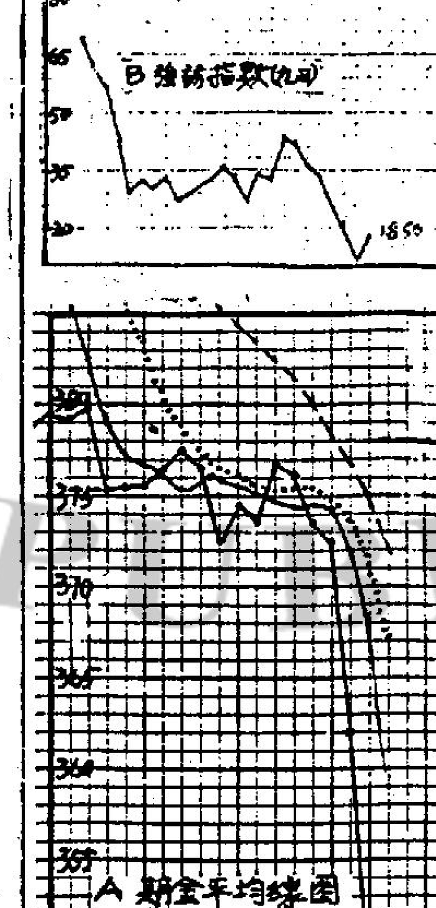

Ⓐ平均綫急速下跌。
Ⓑ收市價圖若能於底部形成小W，反彈比較有力。由三七六·九跌至三四七·二反彈〇·三八二是三五八·五美元，暫時似難到達。

今日預測價位若出此範圍請用日線圖計波幅

預備位	369.9
預測高位	363.4
考慮入市	359.4 356.9
較強阻力	352.9
平衡位	347.7
較強支持	342.4
考慮入市	338.4 336
預測低位	331.9
預備位	325.5

（期金資料及預測價位每日刊登於工商晚報，敬請留意。）

以上資料純屬參攷，並不代表本報意見

短評：
㊀升跌指數急轉直下。
㊁未有利好消息出現之情況下，反彈不可期望太高，三五七與三六二都有可能是反彈高位。圖表倘能橫移打底，然後再反彈，才有較高幅度。

航空貨運協會加價 是八三年一月另一次調整

[illegible]於本月十六日開始調整多項地勤費用，每項服務收費增加十至二十元不等，而每公斤則平均增加五仙服務費。另一方面，目前雖屬付運旺季，惟航空業人士指出付貨情況不及去年踴躍。

香港航空貨運業協會副主席鍾景榮表示，今次地勤收費的調整，是經過一年半後方始作出，上一次調整是在八三年一月。在這段期間隧道、航空及燃油費均上漲，故今次的行動僅是一次跟隨物價調整的行動。

各項服務新收費如下：

一、運費：

九龍區最低收費六十元（舊五十元）。

每單如少於三百公斤則每公斤收費五角五分（舊五角），如超越則五角（舊四角五分）。

香港島區最低收費八十元（舊六十元）。

每單如少於三百公斤則每公斤收費六角（舊五角五仙），如超越則五角五仙（舊五角）。

觀塘以東、獅子山隧道以北、葵涌以西、柴灣、香港仔及鴨脷洲，最低收費一百二十元（舊一百元）。

每單如少於三百公斤則每公斤收費七角（舊六

二、貨物處理費：

每單少於五百公斤收費七十元（舊六十元）如超越收費八十五元（舊七十五元），超越一千公斤收費一百一十元（舊一百元）。

三、貨櫃站裝卸收費：

每單收費三十元（舊二十元）或按每公斤收費二角五仙（舊二角）。

其餘各項收費如政府機場貨運站處理費（由政府規定），航空公司文件費，海關檢驗貨物費用（由政府規定），特別服務費和特別文件費則維持不變。

另一方面，七月雖是航空付貨旺季，但付貨表現未如預期中之理想，特別是本港最大出口市場美國，去年該段期間航空公司訂機位頗為困難，今年則未見該種現象。業內人士解釋，去年該段期間大量大陸新織品貨就配額被貨期限紛紛趕用航空付貨，今年則較有妥當安排分散於各月份平均付運，不擠在一起，雖然如此，五月和六月份亦不比往年好，惟期望八月份航空付貨顯著增加。

反之，海運方面美國線之貨物付運自踏進八四年以來即告船爆滿，月月旺季。

[illegible]期貨研究綜合報價

【本報訊】即將成立的香港期貨交易所正研究發展一套交易所場內外可應用的綜合報價系統，以求更快速便捷地向外界報出最新的全面商品價格資料。

商品交易所主席滿佑森說，該所過去設計了一套恒生指數報價系統，以配合指數期貨的開辦，交易所改組後便會採用，現時還計劃將系統推廣至農產品和金屬期貨合約。

另有消息說，助理商品監理專員苗力思已辭去主任（法律）的職位，晉升為署理助理商品監理專員，負責商品交易所改組事宜。

黃偉士表示，配合香港期貨交易所成立的「小法案」到了最後草擬

歐洲美元利率

通知日期	海外信託	獲多利	大通銀行
7日期	一一·一二五	一一·一二五	一一·一二五
30日期	一一·三七五	一一·三七五	一一·三七五
90日期	一二·〇〇	一二·一二五	一二·一二五
180日期	一二·六二五	一二·六二五	一二·五〇

金融
外圍金價跌後反彈 港金微升波幅轉窄

今晨市況　今早本港九九金市走勢見有反彈力，由於前市跌過龍，今早有「淡倉」進吸，人心轉好。九九金前市尾盤為三二三七·〇今晨開市成三二六二·〇，比前市高開廿五元，最高成三二六四·〇，最低成三二五七·〇，收市價為三二六一·〇。息價訂去息一三·〇六元。收市價比前市升廿三元。波幅轉窄。

後市展望　週一市假期後西歐金價表現反覆。由於美元在西歐外滙市場波動大，所以影響金市之走勢。倫敦金市頭盤成三三二·五〇美元，二盤成三三八·五〇美元。收市買入價為三三九·〇美元，賣出價三四〇·〇美元。紐約八月份期金開市成三三六·五〇美元，最高成三五九·五〇美元，最低成三三六·〇美元，收市價為三四九·八美元。收市價比前市升二·六美元。後市仍會有反覆。

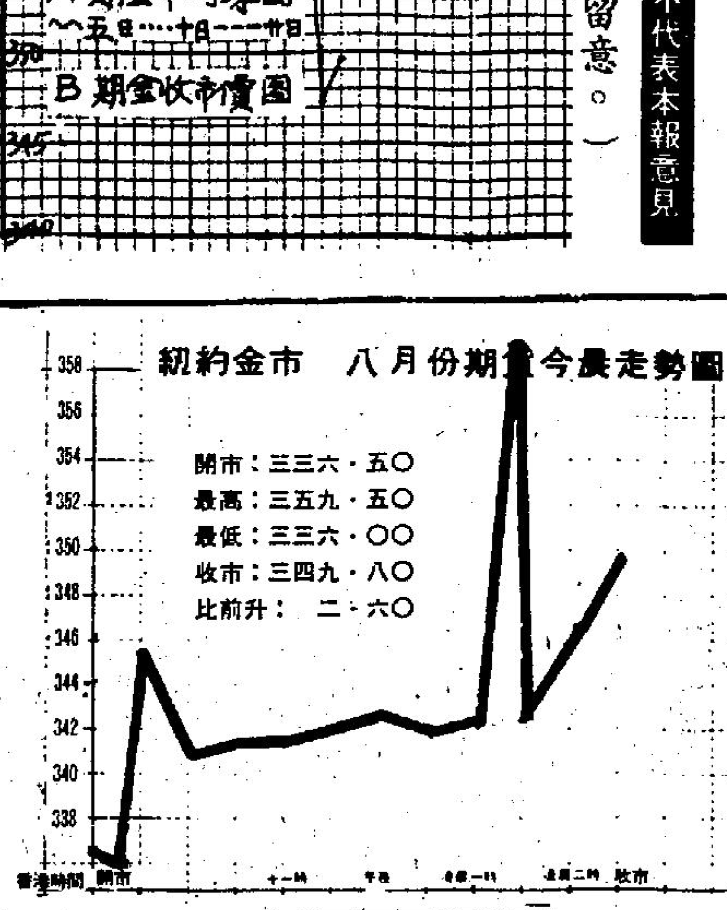

三藩市收市 買入價三四八·〇〇 賣出價三四八·五〇

今晨飾金價每兩三四八〇·〇〇

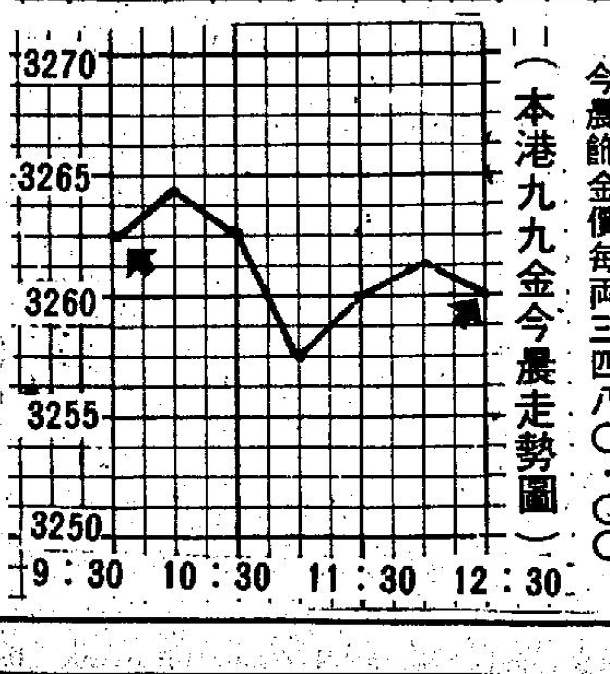

（本港九九金今晨走勢圖）

加拿大總理宣佈 九月四日將大選
建立信心應付經濟困難

【加拿大渥太華九日電】加拿大總理端勒揚言加拿大需要新的信心，他星期一宣佈該國人民將於九月四日選舉新政府。

端勒是於上月三十日繼承杜魯多職務出任總理。他在全國電視新聞會議上說：加拿大經濟有問題，其中包括國內失業率達百分之十一點二，加拿大之幣值下降，因此，「需要新政府採取行動」應付。

加拿大總督蘇夫已應端勒要求，解散了國會，並且動議舉行選舉。根據該國有關法例規定，最低限度需五十天時間，通知進行選舉。

該項宣佈是於端勒作橫渡大西洋飛行，要求英女皇把她原定星期六訪問加拿大之行延遲後，返回加拿大不足二十四小時作出。英女皇的政策，是當她擁有主權的國家包括加拿大在內，舉行大選運動期間，她不會在該等國家內進行公開活動。

端勒說：英女皇將重訂行程，於九月二十四至十月七日，到加拿大訪問。

端勒說：「在這個時刻進行選舉是有必要的，我們需要新的信心和穩定。」

端勒

英要求盤問尼使節 前尼官員被綁架事
賀維强調可能會提出檢控

【倫敦九日路透社電】英國今天要求盤問尼日利亞外交人員，有關將一名被綁架的尼日利亞政客藏在一個寫上「外交行李」的板條箱偷運出國的企圖。

外相賀維向國會說：外交部已傳召尼日利亞駐倫敦的高級專員，並要求盤問其若干人員。

賀維說：鑒於與尼日利亞有良好的關係，故他希望能早日有正確的答覆。尼日利亞已否認涉入綁架前運輸部長狄科。

賀維在一份强硬的聲明中說：英國政府無意對此事採取「隨便態度」。

他說：有可能於不久後提出控罪，但承認進行審訊的機會，視乎尼日利亞政府是否放棄給予其官員的外交豁免權。此舉暗示當局懷疑尼日利亞外交人員牽涉此事，但賀維停止直接指証尼日利亞新軍事政府，該軍事政權是於去年的新年前夕，在拉哥斯奪得政權的。

遭尼日利亞的軍事統治者所通緝及面對着貪污控罪的大富豪狄科，在一名警員的護送下，今天離開醫院，並往一處藏匿地去。

於英國海關人員在一個準備運上一架尼日利亞貨機的板條箱內發現狄科被注射藥物昏迷後，他即被送入艾色克斯郡一醫院去。該板條箱是寄往在拉哥斯的外交部去的。

醫生說：狄科已從被注入過量的麻醉劑後蘇復過來。他在其倫敦的豪華寓所外被擄走後，即被注射上述藥物。當他向護士說再見時，他是手持拐杖而行的。

夏威夷基羅亞火山 突然停止流溶岩 正發展入爆發期

【夏威夷火山九日美聯社電】科學家說：基羅亞火山在噴出溶岩不足十五小時後，星期一突然停止噴發，這情況似乎與八三年一月三日時開始的一樣，正發展入爆發期。

美國地質調查局夏威夷火山觀察站的科學家岡村說：在基羅亞火山的第廿二爆發活動中，火山流出四條溶岩，其中一條有大約三哩（四點八公里）長。

他說：溶岩全在偏僻地區，並未威脅財產，火山噴出溶岩時雲層低垂和遇着下雨天氣。

古蹟罹災：建於十三世紀，號稱北歐最大的英國約克郡大教堂，週一凌晨失火，部分建築物被燒燬。圖為坎特希里大主教倫斯到災場視察損毀情形。

雅典政府雖威脅關閉美基地 美顯欲大事化小 減低與希臘分歧

【華盛頓九日美聯社電】美國總統列根政府星期一公開壓制與希臘社會主義政府不斷擴大的政策爭論，但部分美國官員表示，與希臘領袖「確有重大不快事件存在」。

一些官員說：美國方面的不快，是因希臘領袖最近發表反美聲明，以及雅典決定釋放一名被指稱是恐怖分子等事件而起。

美國國務院副發言人龍柏說：「我們衡量與希臘的關係，目前確有重大的歧見存在，這些歧見必須在兩個民主盟國之間的關係前提中加以考慮，兩個民主盟國的觀點可有不同，但應和諧一致。」

不過龍柏沒有直接談及希臘政府發言人所提出的若干指責，該發言人指責美國一方面干預希臘內政，同時又偏向土耳其。土耳其是希臘在愛琴海地區的敵對國。

這個形勢隨着透露美國正考慮阻止希臘向挪威購買一中隊美製二手F五空防戰機，但却准許這些飛機運往土耳其而告白熱化。

一名美國官員稱：那是「一種政治訊號」，目的在於强調美國對希臘最近的言談舉動不悅。

在雅典，希臘政府發言人暗示：美國在希臘境內的軍事設施可能被削減。

他表示：「假如美國繼續進行其不能接受的企圖、干預我國內政，美希兩國的全面關係，將無可避免地重新檢討。」

接吻分輕重 用力各不同
瘋狂熱吻可能減壽

【巴黎九日法新社電】匆忙而膚衍的輕輕一吻，與情侶的熱烈擁吻，究竟有何分別呢？……答案是相差十七度力。

法國籍蒙尼亞醫生進行的一項研究顯示：一個普通的吻，只須用十二度力，伸舌式或法國式熱吻，則須用廿九度力。

後者接吻方式，亦牽涉到强烈的化學改變。

據蒙尼亞醫生指出：戀人縱情於接吻的時候會消耗九毫克水、零點七克蛋白、零點一八克有基物質、零點七一一克脂肪，及零點四五克鹽及附加約二百五十個細菌。

接吻亦會導致喉嚨痛，假如過於熱情，更會造成一些因緊張而出現的病症，例如甲狀腺活動增加，與及體內製造過多的葡萄糖。

一些美國專家認為：每一次接吻均使心跳加速，因而會縮減壽命十分鐘。

據蒙尼亞醫生表示：全世界有一半人是沉迷於接吻這種習慣的，但幸好，還有些地方能逃過接吻的災害：巴布亞新畿內亞、莫三鼻給的人民，與及在尼日利亞的若干部落，均是禁止接吻，認為接吻是很幼稚及令人討厭的反應。

羅馬夜空太光亮 天文台被迫遷徙

【梵蒂岡九日美聯社電】羅馬夜來的光綫愈來愈亮，全球最古老的天文台——有四百零二年歷史的梵蒂岡天文台，不得不將它的七個耶穌會占星台遷徙，搬到美國的一個天文台去。

梵蒂岡報章報導：天文學家將要在一個耶穌會研究與觀察中心，展開研究工作，該中心與在圖森的阿利桑那大學有合作關係。

由耶穌會主理的天文台，設在羅馬東南二十五公里的教皇馬季別墅甘多爾福堡，教宗格里歌利十三世在一五八二年建造這個天文台，以助修改曆法。

「羅馬觀察報」稱：「這則新聞可能駭人聽聞，但由於過去數年問題愈來愈嚴重，此乃合乎邏輯而又是必須之舉。羅馬和甘多爾福堡的天空光亮得很。」公報中繼續謂：「由於首都羅馬之擴建，而且光綫愈來愈强，即使天文台最强力的望遠鏡，亦難以展開科學上探測。」

「羅馬觀察報」並未說明何時正式撤遷，但指出該天文台有些天文學家，經已在阿利桑那展開工作。

請勿干擾：在波士頓富蘭克林公園的兒童動物園中，這隻南美洲犬鼠對於一個請遊客安靜的標語牌傍，似乎要求遊客不要干擾它和其他十多隻剛由南達科它州「移民」到來的犬鼠，以便可以適應這裡的新生活。

中共擔心選手乘機投奔自由
參加奧運期間難作防範

【北平九日路透社電】中共一名高級奧運官員今日透露，北平正担憂「洛杉磯的保安措施不足」，並預期親中華民國的支持者「會綁架其中一名中共運動員」。

中共奧委會發言人吳重遠表示：「雖然得到美國政府與列根總統的保証，我們仍感憂慮。」他說，中共害怕其中一名運動員會被親國府人士「或其他敵人」所綁架。

中共運動員與官員，將有超過三百五十名往洛杉磯，參加本屆夏季奧運會。

吳重遠對「路透社」說：「美國報章本身亦承認洛杉磯不是一個十分安全的城市。所以中共曾數度要求美國政府，保証所有參與奧運的成員的安全。」

他稱：洛杉磯奧運主辦委員會主席及列根總統均曾强調，他們會盡力確保參賽運動員的安全。

吳重遠又說：「我們建議隊員不要單獨外出，而是成羣緊密一起行事。」

中共看來主要是担心加州華埠的活動，因為該些地區的華人社會是支持中華民國政府的。

美接近充份就業 專家又憂慮通脹

這些經濟學家，雖然對美國平民失業人數最近下降之事感興奮，可是他們說他們深恐通貨膨脹因領取薪金的人數到達創紀錄之多而捲土重來。

勞工部週五發表報告稱，失業率於六月已從五月之百份七點五下降至百份七點一。其後，數名經濟學家於接見訪員時稱：美國似正接近「充份就業」之境。

財政部長李璜曾稱，他認為失業率下降至百份五點五以至百份六之間，才有通貨膨脹開始加速之事。他最近亦曾說：列根總統政府的官員，相信可於一九八五年年底某時間達成「充份就業」。

經濟學家們對「充份就業」之定義意見互有相異之處，在經濟論理上說，這是指到達了「

為按原定進度計劃發展 發現號太空梭任務 首兩次將合而為一

【佛羅里達州卡納維拉角九日電】消息人士星期一說：美國太空總署計劃把「發現號」失敗的第一次飛行和第二次飛行合為一次任務，以便穿梭機計劃能夠按照進度進行。

有關人員曾用了超過一星期間研究這個計劃，太空總署行政人員貝加斯預料很快就會作出決定。

消息人士稱：如果通過的話，合二為一的飛行，會於八月尾進行。

在六月二十五日，發現號在升空前九分鐘因為電腦故障而停止發射，翌日，屬於美國太空總署第三架穿梭機的發現號在發射前幾秒鐘電腦測出燃料箱一個活門不能開啓，於是中斷發射程序。

參加八月尾任務的會是發現號第一次飛行所定的太空人——他們曾兩次延期升空。這六人隊伍是由太空人夏斯菲特率領，至於第二次飛行由博高率領的一組太空人，則會參加另一次穿梭機飛行任務。

憑工作簽証居留新加坡 欲與星人訂鴛盟 須自問學識才能

【新加坡九日法新社電】憑工作簽証在新加坡工作，而被禁止與星人結婚的人，仍有一綫希望，如果他們準備改進他們的技能的話。

不管部長王鼎昌說，政府將會依照上述條件考慮准許持工作簽証在星工作的外國人與星人結婚。

他上週日宣佈「我們需要熟練工人。」勞工部週六宣佈，持工作簽証與星人結婚的工人，將面對雙重危險——被驅逐出境及永遠不准到新加坡。

該部門說：此舉是必須的，因為一九七六年頒佈有限度的禁令以來，未曾產生「有效的阻嚇力。」

迄至現時為止，持工作簽證的外國人，通常都是低技術的和低資歷的，他們只被遣送回國，但三年後便又准重來。

勞工部的聲明說：持工作簽証而又不遵守規例的人，已由一九七六年的三一八名，增加至一九八二年的五〇八名，但去年則稍減為四九一名。該部門又說：此舉也在避免目前由移民工人所引起為患西歐國家的社會及經濟問題，藉以保障本島的人口政策及生活水準不致受到破壞。

該聲明說：如果技術低的移民工人永久留在新加坡，將會令新加坡共和國提高國民生活水準的努力受到破壞。

美蘇太空武器談 舒爾茨審慎樂觀

【紐約九日法新社電】「紐約時報」報導稱，美國國務卿舒爾茨聲言，他希望能夠訂出一種為九月舉行會談的方案，使美國準備與蘇聯談判太空武器某幾方面的事宜。

該報引述舒爾茨在飛往香港途中機上的談話謂，美國縱使懷疑協議能否得以核實其履行，但仍然有興趣致力達成一項協議。

舒爾茨稱：「假如我們不認為最低限度有些可以談判的事情，我們就不會說我們會到維也納去。」

據報舒爾茨也說過，對於太空軍事化至何種限度，美國將樂予接受的立場，華盛頓方面迄今仍未作出決定。

他說，莫斯科建議在九月中旬在維也納舉行會議。

「紐約時報」引述一名隨同舒爾茨旅行的官員的談話說，會議的日期是九月十八日。

據謂，舒爾茨說雙方對於組織代表團的成員，目前仍未有所決定，但他本人並不計劃親自前往維也納。反而他現正考慮於九月底或十月初聯合國大會開會時，在紐約與蘇聯外長葛羅米柯會晤。

華盛頓方面最近說過，欲使維也納會談把戰略及中程飛彈，以及太空武器一併討論。莫斯科在作出反應中，指責美國試圖訂出先決條件。

中共責蘇聯霸道 友善關係難重現

【北平九日美聯社電】中共一篇評論指摘蘇聯霸道和頑固，又說兩個共產政權曾經一度親密的關係，不會再重現了。

官方英文週刊「北京評論」七月九日一期的評論說，「中蘇共關係回復到後昔一度有過的親密關係是不切實際和不可能的。」

該評論出現少於一週前，中共蘇聯問題專家，「副外長」錢其琛訪問莫斯科後回來說，中蘇共二十多年來的緊張關係，並沒有任何改進。

上述評論說：「中蘇共關係存在的問題，實質上，是控制與反控制之間的鬥爭。」

華府欲售武中共 東南亞紛表不滿

【吉隆坡九日路透社電】美國國務卿舒爾茨今日會見馬來西亞官員，討論高棉與吉隆坡所關心的問題，即美國很可能售賣武器給中共的問題。

舒爾茨所會見的人物是總理馬哈迪、副總理赫穆及署理外長巴特華。

一些美國官員表示：舒爾茨再次對亞洲領袖保証，可能售賣防空及反坦克武器給中共，是為了防禦蘇聯，且不會造成對亞洲的威脅。

但「新海峽時報」却稱，該項保証是不足夠的。又說：舒爾茨可能有更費力的時刻，去解釋美國為何放寬售賣更多軍事重武器給該亞洲成員。

「紐約時報」引述舒爾茨的談話謂：「把防守的與攻擊的武器系統之討論連在一起是重要的。」

他繼謂：「他們說他們不談那些，但我們將會談及這些，讓我們將來看看吧！」

法寶多多：圖中這輛是當年「鐵金剛大戰金手指」一片中辛康納利所駕駛的「法寶車」，站在車旁的是拍賣官哥利斯。

油國組織未計劃 變更現油價產量

【維也納九日路透社電】印尼石油部長今日稱，「石油輸出國家組織」一個主要委員會，未建議石油價格或石油產量作任何的改變。

被問及市場監察委員會——成員包括尼日利亞、印尼、委內瑞拉及阿剌伯聯合酋長國——對明天舉行的「石油輸出國家組織」全體會議，是否可能建議任何的改變，蘇柏圖對記者們稱：「我不以為然」。

他在離開今日的委員會會議時稱：「市場不能支撐任何產量的增加。」

該委員會四名部長，在他們於「石油輸出國家組織」秘書處正式舉行會議之前，他們已作私人的會晤。

占士邦大戰金手指 神奇武器車值八萬

【加州．新港灘九日法新社電】一架配備機關槍、雷達和催淚氣，用來拍攝占士邦影片「金手指」的灰色阿士頓，馬田跑車，在此間公開拍賣，售價為八萬美元。

一九八零年利文士廿四小時大賽車冠軍巴布爾說，他是於昨天在一個歷史性汽車拍賣會將它購入，因為「喜歡占士邦影片，那是最好的影片。」

該部汽車裝有旋轉車牌和能夠在馬路上噴出汽油阻撓追蹤者。

智慧結合 最強配搭

岑建勳 策劃　麥當雄 監製 導演　洪金寶 監製

省港旗兵

本是同根生，我們都要活.....

有膽色、夠誠意，
埠以來僅此一部：
午夜場中西三線
全面報捷！

一條小河隔開兩個世界，流湧着兩段愛不到的愛情...

暑假第一片霸！

特別發掘新人演出！
林威 黃健 江龍 陳敬 方烈
楊鳴 劉安琪 沈威 吳海添
編劇 陳欣健　攝影 古國華
動作設計 陳會毅（洪家班）
製片 陳佩華 胡普照 黃少雄
麥當雄製作有限公司
寶禾影業有限公司
聯合出品
嘉禾貢獻 最佳影片
兒童不宜

嘉禾紅磡京華海運華盛頓今午夜場

明天首映 全綫加四點場

利舞台·華盛頓·金冠·新大華 特別加入
中西三線星期三起映
今日預售

香港：皇后 皇都 嘉年 柴灣 帝后
九龍：嘉禾 麗華 紅磡 好景 帝國 國際 京華 南昌 萬年 光華 滿堂 金茂坪 域多利
東門：南灣 利舞台 華盛頓 金冠 新大華

善補靈藥

外施 强壯堅體 固本培元 有不可思議奇效

提防悞購假藥

善補靈藥為杜絕偽冒，經於一九七七年改換七彩精緻圖案之德國錫紙新包裝，惟最近又發現再被歹徒偽冒，以毫無功效之假藥騙取顧客金錢，本公司除報官加緊查拿究治外，特發辦列出分辨真偽之要點如下：（一）善補靈藥封包面上所刊印彩色圖案花紋及發明人之肖像，正貨印刷清晰玲瓏，假貨則模糊不清。（二）加貼在封包面上之金紅色獅子圖案商標防偽土担印，真貨有凹凸花紋，假貨則平滑無凸凹，用手一摸便知。（三）正貨封包左上角印有「服用時請細認包藥用之錫紙方為正貨」及右上角印有「購藥時請細認發明人之肖像以防假冒」字樣，假藥則無上述文字。（四）包內七彩仿單所印人像及中英文，正貨非常清楚，假藥係翻版印，粗劣模糊。（五）包藥之七彩錫紙，正貨係用德國錫箔，質地柔軟，假藥用錦紙，身厚質硬。（六）包內藥粉，正貨藥味香濃，假貨全無藥味。諸君購用，請細認明，庶免悞購全無功效之偽藥。

老牌妙藥 遐邇知名 ●各處藥行均有代售

寰球藥滙有限公司謹啟

廣宮
大滿 安樂公司 特滿 嬉春 第三 風趣 天映 喜劇
反斗星 逐浪嬉春
反斗星原班人馬新傑作·下期獻映·兒童不宜·有靚妹

雷斯週末會晤尤督

雷斯突宣佈明日訪港

紅十字會有新方法 保存血液減少耗虛